時報

中華民國念六年六月念五日 星期五
每逢星期二•四•六日隨報附送畫報一張
今天本報二大張售國幣三分四厘
第一萬一千七百六十八號
內政部登記證京警字第二二三五號
中華郵政特准掛號立券照總包特別登審之新聞紙

時報廣告刊例
時報每星期日附送圖畫時報
定報價目 本國及日本一個月一元 三個月二元九角 六個月五元七角 九個月八元四角 全年十一元（香港澳門照本國定價加倍）南洋歐美一個月二元 三個月七元 六個月十四元 全年二十七元 ... 郵費先惠 [illegible]
電話九七一三三〔雙線〕轉接各部 電報掛號一五一四

修正課程標準適用 初中教科書 秋季開學前全部出齊

主要各科業經教育部審定

科目	書名	冊數	實售價	審定情形
公民	新編初中公民	三	①②各二角半 ③二角	復審中
國文	新編初中國文	六	①至④各七角 ⑤⑥各八角	復審中
國文	初中國文讀本	六	普及本 ①至③各三角 ④至⑥各三角五分；道林紙 ①至③各四角 ④至⑥各四角八分	審定執照第六十八號數字
國文	初中國文讀本增注本	六	①至④各七角二分 ⑤⑥各八角	與前書同紙增註故毋庸送審
國文	國文教科書	六	①至③各四角八分 ④至⑥各六角	審定執照待領
英語	初中英語讀本	六	①⑥四角八分 ②至⑤各四角	復審中
英語	直接法英語讀本	四	①五角二分 ②至④各七角六分	即送復審
算學	新編初中算術	二	①五角五分 ②三角	即送復審
算學	初中算術	二	普及本各四角 道林紙各五角二分	審定執照第十七號數字
算學	新編初中代數	四	①四角 ②至④各三角	即送復審
算學	初中代數	二	普及本各四角 道林紙各五角六分	審定執照第五十九號數字
算學	新編初中幾何	四	①至③各三角 ④二角	即送復審
算學	初中幾何	二	普及本各四角 道林紙各五角六分	審定執照第六十二號數字
算學	初中三角法	一	二角五分	復審中
生理衛生	新編初中生理衛生	二	普及本①二角四分 ②三角二分；道林紙①三角 ②四角	復審中
植物	初中植物	二	①四角五分 ②四角	復審中
動物	初中動物	二	各四角五分	復審中
動物	初中動物	二	普及本各四角 道林紙各五角二分	審定執照第四十六號數字
化學	新編初中化學	二	各三角五分	即送復審
物理	初中物理	二	各四角	即送復審
歷史	初中本國歷史	四	①至③各三角 ④四角	即送復審
歷史	初中外國歷史	二	各三角五分	復審中
歷史	初中本國史	四	普及本各三角 道林紙各三角六分	審定執照第六十五號數字
歷史	初中外國史	二	普及本各三角五分 道林紙各四角四分	審定執照第六十一號數字
地理	初中本國地理	四	各三角	復審中
地理	初中本國地理	四	普及本各三角 道林紙①②各三角六分 ③④各四角	審定執照第六十號數字
地理	初中外國地理	二	各四角	即送復審
地理	初中外國地理	二	普及本各四角 道林紙各五角六分	審定執照第五十一號數字
勞作	新編初中勞作（男生用）	六	木工四角 金木工四角半 土工二角半 金工三角半 竹工二角半 農藝畜蓄七角	復審中
勞作	初中勞作家事（女生用）	三	各四角	初審核定本
音樂	初中音樂	六	樂理①四角 ②三角二分 ③四角；唱歌①至③各三角五分	樂理 審定執照第一〇一號數字；唱歌 即送復審

編校者姓名（以姓氏筆劃多寡為序）

丁紹垣 文幼章 王隱秋 包墨青 石濂水 朱文叔 朱彥頫 朱穌典 任誠 余介石 宋文翰 呂伯攸 何明齋 何商友 李唯建 沈棨蔭 金兆梓 周家樹 邱望湘 姜丹書 胡術五 姚紹華 郁樹錕 徐小濤 徐子豪 徐天游 高季可 孫怒潮 孫振憲 陸子芬 陸費逵 陸費執 陳修仁 陳綸 陶鴻翔 張文治 張慎伯 張相 張開圻 張鴻基 張鵰飛 喻守眞 舒新城 華汝成 華襄治 傅種蓀 葛綏成 潘子端 潘淡明 鄭昶 劉崇佑 盧文迪 盧達 糜贊治 歐陽良杜

各書分別印有樣本備索

中華書局編印

(丁384)

商務印書館新編•重編 高級中學教科書

修正標準 教育部審定

本館編印之「復興」及其他高中教科書，自教育部頒布修正課程標準後，除新舊標準無甚出入，曾經教育部審定尚在有效期內之科目外，其稍有修改或修改較多之科目，均經依據修正標準澈底重編，或另編新書，並經教育部陸續審定。茲將新編及重編各書之特色，略舉於次：

教材 各科教材，與初中啣接，較前更為嚴密。除增加振起民族精神及有關生活與國防之教材外，凡近年社會變遷及科學發展，亦參考最新資料，儘量補充。生物、化學、物理等實驗教材，並參照教育部頒布中學生物理化儀器設備標準，力求經濟，稍次設備較簡之學校，學生實驗亦不感困難。

編制 新編重編各書之編制，完全切合修正標準之精神。取材之輕重，程度之深淺，均經愼重考慮。算學各科，依標準修改特多，更分甲乙組編輯，以便各學校自由選用。

形式 版式及印刷，均較前精美。一部分插圖，改用銅版紙印，更見清晰美觀。

書名	審定情形	冊數	編輯人	實價（單位元）
新編 復興高中公民課本（一、社會問題 二、政治概要 三、經濟概要 法律大意 四、倫理大意）	第一冊初審 核定本	四	吳澤霖等	(一)•三〇〇 (二)•五〇〇 (三)•四〇〇 (四)•二五〇
復興高中體育教本（教師用）		三	王毅誠	(一)•五二 (二)•三六 (三)•四四
重編 復興高中國文課本	復審中	六	何炳松 孫俍工 楊蔭深	[illegible]
重編 復興高中國文	復審中	六	傅東華	[illegible]
修正標準適用 復興高中論理學	准予發行	一	吳士棟	•四〇
新編 綜合高中英語	領到中字二號 審定執照	三	王學文 王學理	各•九六
重編 復興高中三角學	領到數字一〇七號 審定執照	一	李蕃	•五二
重編 高中三角術	領到中字五號 審定執照	一	趙修乾	•六〇
新編 復興高中平面幾何學	初審 核定本	一	胡敦復 榮方舟	一•〇〇
新編 復興高中立體幾何學	復審中	一	胡敦復 榮方舟	•四〇
重編 復興高中幾何學	復審中	一	余介石 胡術五 [illegible]	•八〇
重編 復興高中代數學甲組	復審中	二	虞明禮	(上)一•〇〇 (下)•六〇
新編 復興高中代數學乙組	復審中	二	榮方舟	各•四五
修正標準適用 復興高中解析幾何學	領到數字八十五號 審定執照	一	徐任吾 仲子明	•六四
上冊重編 下冊新編 高中解析幾何	復審中	二	段子燮 [illegible]	(上)•五五 (下)•六五
重編 復興高中生物學	審定（原本仍在有效期內重編本復審中）	一	陳楨	一•二〇
修正標準適用 復興高中生物學實驗	領到數字一〇四號 審定執照	一	江楨成	•九六
修正標準適用 高中生物學實驗法	領到數字一百號 審定執照	一	[illegible]等	•五六
修正標準適用 復興高中化學	領到數字八十號 審定執照	二	鄭貞文	(上)•八〇 (下)•八八
重編 復興高中化學實驗	領到中字一號 審定執照	一	鍾廷炳	一•一二
修正標準適用 復興高中化學實驗	領到數字八十九號 審定執照	一	王義珏等	一•一二
重編 復興高中化學實驗教程	復審中	一	鄭貞文 黃鳴龍	•八〇
重編 復興高中物理學	領到中字八號 審定執照	二	周昌壽	(上)•八〇 (下)一•〇四
重編 復興高中物理學實驗	復審中	一	周昌壽	一•四四
修正標準適用 復興高中本國史	領到數字五十六號 審定執照	二	呂思勉	各•八〇
修正標準適用 復興高中外國史	領到數字四十四號 審定執照	二	何炳松	(上)一•五二 (下)一•二〇
重編 復興高中本國地理	即送復審	三	王成組	(一)•六五 (二)•四〇 (三)•五〇
重編 復興高中外國地理	即送復審	二	薛繼塵	(上)•八〇 (下)•八五
重編 復興高中自然地理	領到中字十號 審定執照	一	王謨	•九六
復興高中圖畫		三	王濟遠	(一)(二)•九六 (三)一•〇〇
復興高中音樂		三	黃自	即出

初級中學教科書全套另詳廣告

505

私立上海中學 聯合招生

教育局立案 教育部備案

上海小學 上海幼稚師範 上海幼稚園

要覽：高中普通科，高中商科，初中，幼稚師範，[illegible] 考期：七月一日上午九時 [illegible] 校舍：[illegible]

聲明道歉

敝號前買入軍人雙喜商標坯布向大公廠漂染而用500牛地球商標漂布賣出，但該商標係伊藤洋行註册商標，刻被貴行查明，敝號託友情懇伊藤洋行，承該行十分原諒，不加追究，無任感激，敝號以後永不再用500牛地球商標，特此聲明，諸希諒察 晉豐號 稻記號 謹啓

明日江灣聯合大賽馬

本星期六（六月廿六日）下午二點半起共賽九次，搖彩票每天每套十元，公共看台入場券每位一元，可換當日搖彩票一張，特約華商公共汽車由北河南路寶山路口專車往返直達本會

南北朝碑

珂羅版印瘞鶴銘水拓本一冊三元。珂羅版印明拓李仲璇修孔廟碑一冊三元。珂羅版印崔敬邕墓誌一冊 [illegible] 四角。珂羅版印宋拓張猛龍碑並碑陰一冊五元。珂羅版印明拓張猛龍碑一冊二元二角。珂羅版印 [illegible] 黑女誌一冊一元。珂羅版精印張黑女誌一冊一元四角。初拓爨龍顏碑一冊五角。初拓 [illegible] 造像精華一冊八元。初拓 [illegible] 銘一冊四角。中岳嵩高靈廟碑一冊四角。初拓 [illegible] 一冊四角。海內孤本大代華嶽廟碑一冊三角。初拓 [illegible] 拓本瘞鶴銘一冊四角。鄭道昭雲峯山論經詩一冊三角。初拓鄭文公碑一冊四角。舊拓刁遵墓誌一冊一元。初拓鄭道忠墓誌一冊四角。初出土拓王基斷碑一冊三角。孝昌石窟碑一冊三角五分。舊拓好大王碑一冊四角。原拓鄭道忠墓誌一冊四角。龍門二十品上冊八角。魏南 [illegible] 墓誌三種合冊一冊四角五分。舊拓 [illegible] 一冊五分。九分。原拓 [illegible] 一冊四角。全椒積玉橋殘字一冊四角。初拓張猛龍碑上冊五角。初拓劉懿墓誌一冊一角五分。舊拓石門銘一冊六角。孔子廟碑一冊三角五分。雷峯塔華嚴經殘石眞形一冊五角。嵩陽 [illegible] 共四集每集三元。

上海 南京 北平 有正書局發行

市府十週紀念 全市市民熱烈慶祝

滬南閘北建造燈彩牌樓 各界踴躍參加提燈遊行

白濁草

每盒三角

北京路石路口胡慶餘堂 東首餘蔭里蔣一鳴藥室

痔

一服斷根

本所化痔神丸及痔漏斷根散專治男女內外痔瘡無論遠年新起痛腫流血生管成漏等症確保立刻止痛消減無須開刀

上海貴州路（新光戲院西首）仁壽局診所

黨政警昨會同派員 勸導滬西綢工復工

上海啤酒廠工人請願

社會局決定今日再派員調解 廠方昨張貼通告另行招新工

兩童軍代表團今出國

王寵惠電法政 不日到院視事

輪機員增薪 辦法將公佈

上海新聞學會 發起人會議

不正當結晶品 少女羞於保存

秘密墮胎

得病向家姘夫發覺 收生婆乘隙潛逃無踪 拘獲介紹人訊後收押

似有大病 在身、當相詰問、董始說明打胎之經過、際係偕其女友毛金林、倪桂貞共同出外、委托住居雲南路廿八弄七號本地婦人李兪氏之介紹、轉請派克路一六九號之收生婆王張氏、施用手術、以藥草打胎、言明手續費二十五元、當時先付十元、餘款俟墮胎後再付、彼本擬暫留於王張氏家數天、後因覺得身體不適、因此返家云云、與炳榮

既悉前情 乃往派克路找得收生婆王張氏、一同返家、因見董桂珍病勢漸重、遂由與及氏將董女車送廣仁醫院、經醫生驗得係屬墮胎、有犯刑法、即據情報告新閘捕房、轉致匯司查、不料王張氏已於斯時乘隙逃去、祇往雲南路將介紹人李兪氏拘獲、帶入捕房收押、昨晨解送特一院刑八庭、捕房律師王耀堂以被告李兪氏有

意圖營業 而受懷胎婦女之囑託、使之墮胎情形、故依照刑法二九〇條起訴、並以王張氏在逃、董桂珍之胎業已下墮、現尚留院醫治、今日不能到案、請求改期、詰之李兪氏供、我與毛金林素不相識、是日毛女偕董等二人到來、詢董鄉間有丈夫、現在滬懷孕、不能返鄉、請我設法幫忙、我乃介紹王張氏代爲墮胎、計手續費廿五元、先付十元云云、黃推事乃向證人毛金林略訊一過、諭被告還押、候改期七天再訊、

光華

總號 南京路新世界東首大慶里口
南號 老北門對面典當街
西號 靜安寺路戈登路口對面
北號 北四川路江灣路口大九二三號

大名鼎鼎光華眼鏡公司 始終是同業領袖：

因爲品質採選最高超售價至少要比市上便宜一個九折

德國蔡司鏡片 色素柔和增加美觀 每對祇售四元

太陽眼鏡 質料採選頂上等式樣新型頂漂亮 每副祇售自四角五分至一元九角

茶晶眼鏡 保護目力避免光線 每對自二元起至二百元止

驗光眼鏡 欲享目力健全請備 本公司備有最新式驗光儀器加聘美國畢業眼光專家精驗宏富學識驗目光準確可靠

潘羅鍔醫師

診療花柳病及外科疑難雜症

時間 上午十時至十二時 下午二時至六時

地址 英租界廣西路三十號 濟美醫院內電話九一七八六

發掘祖墳之敗類 判處徒刑二年半

糾合之兩客民亦處徒刑

勸相打 受委屈 布廠主婦輕生

吞鴉片

索欠械鬥案

兩主犯在逃未獲 幫打兩人候再訊

旅館中幽會 婦人急病死

被控強姦幼女 檢驗結果可疑

杭州電廠決定 向嘉興等電廠躉售電氣

定一年內敷設完成 日夜可獲動力源流

市圖書館暫停閱覽

本地信件加速投送

大川書店再版 小學生自習書

青年之友創刊號出版

東南女體師畢業聚餐

東南女中舉行懇談會

新亞補習學校休業禮

狐臭藥粉特價出售

立等可取之快洗

沈一齋遷移畫室

先施樂園

門票大洋二角買一送一

安樂大劇場文武京戲全體藝員日夜登台

胡玉樓 王宸俊 美素娟 袁筱樓 應寶蓮 張美英 麒麟豹

（日戲）浣花溪 三盜令 十六 迷宗田 紗龍虎 戲迷傳 友閣村 計錯

（夜戲）頭本狸貓 遊西記

本團武術 劉克銘 釘山開石 入木

娛樂社話劇 陳慧萍 丁鳳英 林容雍 武太虛 劉一飛（日戲）新茶花（夜戲）兄妹

日夜影戲場 滑稽比賽 漁光曲

紹興文戲 沈翠霞 筱月蓮 任月紅 金月昇 王志芳 張千壽（日戲）秦瓊 （夜戲）蓮花女

本園露天各場開放 新聘各班高尚遊藝 女子獨脚戲 高尚滑稽戲 蓮花歌劇團 鳴聲趣劇團 奇術飛車團 絕技武術團 女子走鋼絲 奇巧什不閒 露天開映最新出品 中外影戲

永安天韻樓

影戲場日夜開映 火焰情花 世界偉大勇敢有聲巨片 頭集文武香球 中國著名稗史香艷名片

東部新影戲場 日夜開映 新華公司太平天國革命史對白有聲片 王虎辰童月娟主演 紅羊豪俠傳

新柳社 楊桂枝 胡恨牛 夏佩珍 趙五娘（日）慨慷（夜）

大京班 連台機關布景偉大名劇 十一本火燒紅蓮寺 全新彩色特別武打玲瓏機關不可不看

露天開放 特設雅座 羅致名班 納涼勝地 請早光駕

（戲子班）馳名平津各地青衣花衫子譽 大王 葛文娟 日點佛門 夜同惡報

大新遊樂場

屋頂花園開放 增設雅座籐床 不賣茶不售座

1937年度全國女劇評選當選皇后 新翠霞

評劇名宿 金湘鈺 親艷王 筱玉鳳

三班評劇領袖合演原班唱 張彥趕船（日戲） 萬花園 花會 （夜戲）北平上報 因果美婚配

有聲電影 國產著名有聲巨片 寒江 落雁 母愛

南方歌劇 特別情商登台客串 朱琴秋（日）三笑 夜華緣 精神方易湖 易采美 易桃誰 前本爹爹 夜是雙怕

大京班機關佈景新劇 梅艷雲 孫柏齡 路凌雲（日戲）戰太平 宋江鬧院 嘉興府 殺狗勸妻 投軍別窰 岳母刺字 （夜戲）七本紅蓮寺 火燒

勵社話劇 陳秋風劉一新合力傑作（雷雨改編）（夜演）誰的罪惡（日）姐弟夫妻

新世界

門票一角 買一送一 電話九三〇六四

中華大劇場 （日戲）美芳 寶蓮燈 宋志慶 三父 狀元譜 田錯 花 周 姚 楊 王 李 白牡丹 全武行 李君 庭 安 州 路

今夜初次公演 十一本 樊梨花 錦繡新佈景連變巧機關佳座無多希請早臨

紹興文戲 李桂芳 支維永 小白玉梅 沈九霞 謝子雲（日）越五娘 後本 （夜）斬夫 團圓

光明話劇 燕娜 王愛娜 胡安君 趙文聲 張懷玉（日）二本 初（夜）二集 司令 巾幗

改良角劇 項傳筱 雪英 彩霞 彬 雲（日）馬浪蕩 打樓 夜 雷報 全本 天

開放 露天台 加聘 新遊藝 武術歌舞團 馬福慶

電影場 武術掌故神史巨片 四大金剛 日夜開映

文雅申曲 雪聲社 戴琴雪 張谷聲

滑稽名家 仲心笑 唐笑飛 裴揚華 包一飛 大娃娃

新光大戲院

寧波路廣西路口 電話九四五九〇

今日（二時半）（五時半）（九時一刻）公映

華安出品特殊美妙偉大佳片

周信芳 麒麟童 主演 袁美雲 客串

麒麟樂府之一

導演 周翼華 斬經堂 顧問 費穆

用新的方式大膽的對平劇作一革命的嘗試 以最大的誠意獻給愛好平劇與電影的觀衆

每場加映小品副片 前台與後台 編劇 費穆 導演 周翼華

座價 樓下一律五角 樓上八角 一元二角

大鑫記舞臺

地址 二馬路 電話 九〇二〇〇 九二〇二〇

今夜獻演 十七本 西遊記

明天日戲 十六本 西遊記

禮拜日日戲 十六本西遊記 全部白蛇傳

日戲價目 三樓一角 二樓 正廳 角半 四角

夜戲價目 三樓 二樓 正廳 七角 九角

新新花園

門票大洋二角買一送一再贈一張

新聲大京班 排演各界渴望已久的 九本封神榜 曾費盡心血的編排和預演 有耗去千金的佈景和機關 准於今夜公演

請看今日的兩大貢獻

鐘社話劇 新編偵探恐怖機關連台名劇 三本骷髏博士 本劇之偉大於頭本二本已可見其大概 今天的三本比頭本二本愈加來得精彩

治兒劇團 （日）取消條件 （夜）醋海風波

東方劇團 新編滑稽喜劇 二集 七十六小姐

玉韻集 化裝蘇灘 群芳會 花會 名唱

榮記共舞臺

今天夜戲 第十三集 全部 白蛇傳 火燒紅蓮寺

價目 樓上 一角 三角半 七角 樓下 二角半 四角半 九角

回力球

每晚八時起賽 星期日加日場

依甲蘇 依巴拉 賈多 爾司科 古禮地 沙蔭門地 加拉地 勞萊查 安杜利 古巴龍 蘇維沙伯 泰寶達

四十二家經紀人不能出手 紗交市場異常清淡

實部查帳員繼續查帳

中央社云、華商紗布交易所、昨日（二十四日）因有四十二家經紀人停止營業、交易清淡、但紗花市價均見好、實業部仍派員繼續查帳、並另派幹員、在調查各方、加以嚴密偵查、並誌各情如下、

交易清淡 昨日上場經紀人、僅紗花字號十七家、零字號一家、花字號七家、故交易清淡、實屬空前、大約成交數、全日不出萬包、被處停止營業之經紀人四十二家、均未出手

紗花價漲 昨晨開盤、紗花市價均見高、紗市近遠期漲升、自一元五角至三元不等、棉花亦漲一二角不等、據聞昨日再度見漲原因、一則以實銷見旺、二則因上市經紀人減少、聞前日現紗有二千包成交

繼續查帳 實業部所派查帳員、昨日繼續在該所查驗經紀人帳目、同時該部對於各經紀人所報客戶之名、及住址、詳爲查究、並對於劃條票根等、亦調集查究、同時爲使該案早日水落石出起見、選派幹員從多方面嚴密偵查云、

粉交限制五萬包

各經紀人

麵粉交易所前日由吳實長蒞場視察、並飭令禁止投機操縱、昨晨九時、由理事長杜月笙向全體經紀人宣示吳部長手諭、警告全體對於委託之買賣、應審慎接受、由理事會負責隨時考核、如有違反者、一經事發、決不寬貸云、又實部爲避免操縱情事發生起見、曾令交易所局、凡各經紀人每日交總數以五萬包爲限、如有超過五萬包者、則每千包加收證據金一千元、茲錄其加追賣出一方證據金數字如下、第一次加追票面之價、七月期在三元六角六分五厘以下、八月期在三元七角以下、九月期在三元七角三分以下、十月期在三元七角七分以下、十一月期在三元七角一分五厘以下、第二次加追票面之價、七月期在三元五角四分以下、八月期在三元五角七分五厘以下、九月期在三元六角零五厘以下、十月期在三元六角五分以下、十一月期在三元六角九分以下、（大公社）

今晨國外行市

紐約市場二十四日電訊

	二十三日收盤	二十四日開盤	十時三十分	十一時	十一時三十分	十二時
美棉七月期	一二·七五	一二·七五	一二·八七	一二·九六	一二·九二	一二·九二
[illegible]	[illegible]	[illegible]	[illegible]	[illegible]	[illegible]	[illegible]

倫敦市場二十四日電訊

	二十三日收	二十四日下午一時
英國美國金	[illegible]	[illegible]
倫敦現貨大條	[illegible]	[illegible]
倫敦期貨大條	[illegible]	[illegible]
[illegible]	[illegible]	[illegible]

虛無夫人（一二三）

慎言

第九回 牀下蛩吟閨中思婦淚 簷前鵲噪海外故人歸

前情縮記 [illegible]

雲卿一清早起來，因爲下午學校還有功課，搭長途汽車趕回學校，到得下課，一連接兩封信，一封是克遜太太，由瑞士來信，一封是婉思寄來的詩，雲卿讀了婉思的詩句，迴想昨晚偕婉思回去情形，覺得此女忒多情，忒可憐了。「秋懷一種憑誰訴，獨起披衣坐到明。」想她在愁悶秋懷裏，未必不纏到我身上，她昨夜問我對行健，可否解約，對克遜太太是否決定決絕，對立瑗是否情絲未斷，她注意所在，言外意思，都可看得出來，此女性質柔和，富於文學天才，和我性情很相近的，對我一往情深，我若肯稍示一點意思，她一定立刻就範，只是我曾經滄海的人，她已是有夫之婦，和行健關係，還未斷絕，我也不敢冒昧從事，並且海外還有一個克遜太太，看她演幾次來信，語含怨望，此次來信並云，如無的確回信，將到日本等候，這更是不了的事。雲卿爲了這兩封信，弄得坐立不安，覺得婉思如此纏綿，若只一味裝傻，似乎不對，克遜太太的盛意，愈逼愈緊，沒有解決方法，也是不行。這一天雲卿除了上課時間幾個鐘頭，用心在書本上，一下課堂，這兩個問題，便湊在心頭，到此才覺得自己判決力，是很薄弱的，遇着爲難問題，臨歧彷徨，便不能解決，平日下課餘暇，不是在校園小步，便是伏案讀書，今天爲了這兩封信，心裏紛亂已極，覺怎麼樣都不好，想要再和婉思見一面，安慰她幾句，又怕一見面，更是不能解脫，想要寫一封回信給克遜太太，拿起筆來又不忍把眞情告訴她，叫她難過。後來想到無聊，便想做一首詩，寫自己懷抱，在屋內踱了一回，只是不能下筆，重又丟下，走了出去，在花園走了一回，走到園東邊，見干維卿教授也在花陰負手徘徊，雲卿心懷重憂，遇着什麼人都不願見面，回轉身來正要避開，早給維卿看見，喊道：「雲卿！雲卿！你看這幾盆梔花開的眞是不錯。」雲卿堆着苦笑道：「不錯！不錯！」雲卿應時，維卿已走到跟前，向雲卿臉上一看，驚問道：「雲卿你喝酒嗎？何以臉上這般紅！」

哈蘭士 六零六

內服聖藥 是根治梅毒之對症藥、若血分不清、內攻外發諸患、服之顯效更著。

外搽藥膏 專治瘡瘍潰爛、去腐生肌、收效極速、且癒後不留疤痕、尤爲特長。

上海大和大藥房發行

黃益壽醫師 專割包皮過長

兼治：花柳性病

[illegible] 診所 [illegible] 時間九至六時星期日照常

注意小兒夏令健康

世代相傳之警告謂夏令乃小兒健康之緊要關頭歷來父母多視夏令爲長季一有微疾便大驚惶以其危險于孩子之健康者莫可究竟無從防範今則不然其危險之究竟不難索解蓋夏令食物易壞偶爾失察給與兒童其柔弱之腸胃遂被禍矣對付此種危險之發生許多家庭均以嬰孩自己藥片爲可靠妙品可用以防範可用以治療良以此片功能健內臟振腸機使病邪莫入其所含質料純淨和平爲治療便秘發熱食積腹痛嘔吐泄瀉傷風痰厥出牙蛔蟲各症之良藥凡欲兒童免夏令疾病者其勿忽諸

各藥房皆有出售或逕向上海江西路四五一號韋廉士醫生藥局購買每瓶法幣七角六瓶三元五角郵力不取

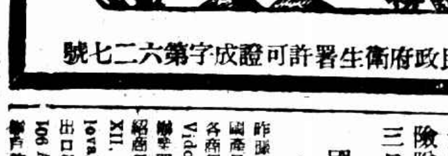

國民政府衛生署許可證成字第六二七號

招商局 船期廣告

江新 [illegible]

江華 [illegible]

新江天 [illegible]

安興 [illegible]

粵海關稅收統計

五月份

◎廣州二十四日電、粵海關監督公署所屬之九關粵海拱北江門三水五關、本年五月份出入口關稅統計、共收國幣二百一十二萬零一百七十四元二角六分

商會通告各商號迅加入公會

上海市商會、昨通告全市未入同業公會之各同行業、迅行依法加入公會、文云 [illegible]

京市建設公債抽籤

◎南京廿四日電、京市特種建設公債、二十四日舉行第十六次抽籤還本、計抽出長籤號碼爲零七·一八·四九·六四·七八·五號、三十日起由京中中交等六行兌付、

京市氣候涼爽多雨

◎南京廿四日電、京市邇來天氣陰晴不定、氣候較往年涼爽、廿四日晨起、細雨霏霏、竟日未停、據中央氣象台負責人稱、現在霉雨期中、乃通常現象、須至七月初旬出霉後、天氣可轉良好、但氣候亦將趨於炎熱、

某方在津收買廢鐵

◎天津廿四日中央社電、某方在津大規模收買廢鐵、派員分赴各縣及津四郊積極搜羅、兩月前鐵價漲至每斤二角左右、旋經當局查禁稍回落、近日來復又暴漲不已、聞收買者由一中外洋行出名、其資本達三百萬元、收買後在津溶化成錠、裝箱運回、

皖江水高漲

◎安慶廿四日電、連日江水高漲、宿松等縣已組搶險隊、建設廳長劉貽燕廿三日親赴上游巡視、

國際貿易局介紹國產出口

昨據國際貿易局云、據最近接國外採購國產品之來函數件、茲特彙表於後、希各商行迅與該局接洽、[illegible] Vidoudez Geneve Switzerland [illegible] XII. Bartnolova Tr. 7. Czechoslovakia [illegible] 106 Anderley Street, Capetown [illegible] Gersone [illegible] Jewellery [illegible]

紗交昨市極岑寂 紗近堅遠平 棉市尚穩

標紗 廿四日標紗市、市況突轉冷靜、交易銳減、蓋以有四十二家經紀人受停業之處分 [illegible]

現紗 [illegible]

標花 [illegible]

現棉 [illegible]

上海橡皮紗廠股市

（衆業公所行市）

[illegible]

新豐指數

下列三類指數表、係新豐洋行昨日編製、以每種各種價格平均統計、比較漲跌、而以一九三一年七月底市價爲百分率 [illegible]

紗布交易所

[illegible]

標粉市勢回振 期麥近疲遠堅

標粉 廿四日粉市、上午開盤、各月交形回堅 [illegible]

標麥 廿四日麥市、上午開盤、市況近平漸挺 [illegible]

上海麵粉交易所

[illegible]

雜糧油餅交易所

[illegible]

▼滬南米市

[illegible]

公債 本月期交易今日最後一天

籌碼已安可無傾軋現象

昨漲三四角至一元一角

昨華商證券交易所公債市況、因本月份期貨交易至今日爲最後之一日、本月期貨成交數 [illegible] 結果列表於左、（單位元成交單位百元）

[illegible]

標金先跌後漲 大一元六角

廿四日標金市況、先跌後漲 [illegible]

金業交易所

[illegible]

銀樓飾金

大同行兌出每兩一百十九元

又 收進 又 一百十三元

外匯 美日復鬆 英仍穩

廿四日外匯市況、英美 [illegible]

英金 [illegible]

美金 [illegible]

英美匯兌

[illegible]

中央銀行掛牌

六月二十四日

[illegible]

匯豐掛牌

[illegible]

銀洋錢市

[illegible]

▼海外匯兌

[illegible]

▼海外銀電

[illegible]

▼滬北米市

昨日滬北米市 [illegible]

龍虎商標 完全國貨

人丹

辟瘟防疫 清脾醒胃 生津止渴 免除口臭

上海中法大藥房總發行

東山再起之麥絡斑華近影。（李世芳攝影室）

「秘密女探」今日金城演出

中國唯一武俠女明星鄔麗珠，已久無新作問世，近在任彭年爲中南導演之武俠偵探影片「秘密女探」中充任主角，並大力士彭飛，硬性之温容，威武之蕭英，以及其他擅長武功之演員數百人通力合演，並由馮龍實攝影，李樓收音，包鐵民佈景，不惜財力，物力，人力，以精益求精之精神，求得天時，地利，人和之幫助，遂成盡美盡善之成績。

片中鄔麗珠之女偵探矯若遊龍，動如脫兎，彭飛之大力士，鋼筋鐵骨，義勇無匹，温容之惡首領則陰狠毒辣，窮兇極惡，蕭英飾警察長則先發制人，擒賊擒王，劇中人爭奇鬭勝，拚死拚活，時則粗拳鐵臂赤手肉搏，時則槍林彈雨，刀兵相見。加以曲折莫測之情節，刺激緊張之空氣，足令觀者之心情與情節同時跌宕，與劇中之波折，同時起伏，及至元凶就擒，惡人落網，方爲之人心大快也。

「秘密女探」實爲中國第一部有聲的武俠偵探片，現已由本市金城大戲院取得初映權，已定於今天日夜獻映，觀者之擁擠，乃爲必然之事實，務須早臨，實可免向隅之嘆也。

銀風銀雨

（銀人）

▽黎明健最近在滬江攝有很不錯的樣子的照片多幀。

▽洪深，准二十九日自粵來申，洪最近致滬子農信中，謂「招商共有四隻海輪，其一已改駛菲列濱，餘三尸撞其二，擁擠固不必說，亦太使人不感安全矣！」可算幽默之至。

▽市政府十週紀念展覽會中，藝華已定有陳列室三間，聞將以三分之二地位裝置「花開花落」與「三星伴月」兩新片預告，式樣新奇，頗爲別緻。

▽藝華籃球隊自二次征杭返申後，業已大加整頓，並在公司內着手築一極完備之球場，日內即可竣工。

▽中電場最近攝製各種紀錄片新聞片甚多，包含體育，建設，音樂風景等等，將彙集剪輯後，單獨放映，並定名爲「中國行進」云。

▽中電攝影師周克，程澤霖來滬，因係爲「中國行進」紀錄片事而來，而程則轉閩拍攝新聞片。

▽吳永剛昨晨赴青島攝「壹德大盤」外景，約三星期返滬，高占非王人美擬月底南行。

▽孫瑜將爲新華所攝新片，爲「船夫曲」，已定四川爲背景，下月半可往攝製。

▽傳新華四大美人古裝片之導演，內定「貂蟬」卜萬蒼。「西施」費穆。「王昭君」史東山。「楊貴妃」則爲胡蝶所信仰之某導演云，所傳如是，確否待證。

▽吳村對「四千金」又有新技巧之貢獻，蒙以收音攝影演技，均極度標準，明星同人，對此片希望甚高。

▽程步高談狹，昨晨零時，出現於雪園。

▽徐欣夫近常偕顧氏姊妹遊維也納花園，聞徐氏自組公司製片事在進行中，秋間可望實現。

專治貧血 利凡命

上海新亞藥廠名貴出品之一

小牛肝臟製劑

肝臟爲藏血之機關，故肝臟製成之肝膏，亦爲補血之要藥。國產新鮮肝膏「利凡命」質料極爲新鮮，還原，功效更加偉大，爲天然之補血劑。加絕對不含金石之品，故無敗胃害腸之弊，確有開胃助化等功。

專治惡性貧血，面黃肌瘦，產後血虧，病後血衰，年老貧血，瘧後貧血，戒烟後之貧血等。

上海新亞藥廠製造　藥房均售

炙孩屍療肺病 少婦殘忍被人踢翻起釁

勒令賠償致遭告發拘訊否認解送法院

寶山少婦金江氏、二十五歲、住滬西勞勃生路和豐里四號、因久患肺病、無法治癒、即異想天開、在外覓得孩屍一具、帶回家中、將屍頭用刀切去、在後門口用瓦片燒炙、預備吞服、以致臭氣四溢、被住居同里十二號之淮城人徐長清（廿六歲）所聞、以過於殘忍、即將正在焚炙中之無頭孩屍用足踢去、江氏以疾病無法可治、懷恨不已、遂邀同宣哲明（安徽人卅八歲）向徐長清交涉、並勒索賠償二十五元、徐以金江氏宣哲明等意圖敲詐、分割屍體、即將情報告該管勞勃生路警所、該所據報、即派長警將金宣二人拘獲、轉送普陀路警察分局、經局員訊問、供詞游移、金江氏等均否認敲詐及分割屍體等事、局員得供後、即將二人備文移解南市地方法院訊辦、至此、庭上訊問案情、辯論終結、定期廿八日上午九時宣判、

野合生產抱女上堂

羅招弟受辱無家可歸 瞿炳樂供係勾串誣詐

江灣鎮北川路二號本地人瞿炳根、廿七歲、於去年九月十六日在毛家宅後面田岸上、見有鄰近羅國泰氏之廿歲養媳羅招弟、孤獨一人走來、瞿竟在光天化日曠田之內、强行姦污、竟至懷胎、至本年四月將產、始爲國泰氏所悉、[illegible]、時效已失、故不起訴、原告[illegible]依刑法第二二一條第一項起訴、羅招弟已經分娩、生產一女、昨日推事開庭、到庭供稱、原告招弟、今年廿一歲、常熟人、於去年陰曆八月間、在徐姓家種田、至下午五六時回來、被炳根守在毛家宅田岸、見我走過、即將我拖住、用小洋刀恐嚇、被拖至棉花田內、將我姦污、我力弱、無法抵抗、事後、我因羞愧身份、故未告知翁姑、後因肚子漸大、被翁姑詰問情由、我才告知、[illegible]鄔士祥林家宅的、爲之被告供、係原告串詐、庭諭辯結、定期宣判、

命案辯論終結

西愛咸斯路

住西愛咸斯路三七二號本地人沈關林、上年七月九日上午二時、在西愛咸斯路自當路口湧興館小飯店門前、被人用斧砍斷腿骨、醫治無效、身死、直至本月十六日下午十時、由沈之妻沈李氏報告捕房、拘獲兇手林秉中（即林阿三）本地人沈愈根、[illegible]、由捕房律師[illegible]提起公訴、沈愈根[illegible]延律師辯護、提出反證、昨日續審、官訊告訴人死者之父母沈毛弟沈全氏、證據被等當時報告捕房之報告單及證人陳連根等之供詞、均未提及有被告沈愈根即命弟廿歲行兇、沈毛弟沈李氏同供、係根據在醫院內詢問[illegible]林殺出、當時由炳海順殺命弟三人四圍小用斧砍傷的訊[illegible]、庭諭辯結、定期宣判、

今天獻演 金城大戲院

鄔麗珠 彭飛 領銜

蕭英 溫容 合演 緊張刺激偵探奇情鉅片

秘密女探

離奇莫測 高深

突兀不可名狀

任彭年導演 伍天游編劇

中南影業公司出品 月明影片公司攝製

車站路草棚中搜出各種僞鈔

漕涇警察所昨在梅隴鎮拘獲行使僞鈔犯潘華庭等二名、供出係由住居滬南車站路草棚之江北人侯義春處購來、遂派警會同該管警所崗警按址馳往、將侯義春（即侯坤卅六歲）・侯妻羅氏（廿八歲）・侯母殷氏（七十二歲）一併拘獲、當獲抄出僞鈔計有中央五元五張・交通五元一張・中國五元三張・中農五元二張・現洋一元、帶局訊究法辦、

嘉興軍官失蹤發現死於河中

嘉興訊、砲二旅附員楊長祿・不知受何刺激、本月十四在東門隆興園茶店飲茗時、突以茶壺擊頭、且以頭部猛碰牆柱、經城防司令部勸回、迨後忽告失蹤、至二十日東柵口大橋濮鄉民發見河中有浮屍一具、身穿襯衫及軍褲、經報請法院派員檢驗、頭上有傷痕發現、驗後因無人認領、經鄉民代爲收殮、事經砲二旅所悉、以該屍狀貌與楊長祿相符、因棺上貼有法院封條、未便啓視、乃函請法院覆驗、以便相認、廿三日法院派員會同砲二旅前往開棺覆驗、經認明確爲楊之屍首、隆興園茶店主爲此案被傳入砲二旅訊問云、

閘北火燒文具製造廠

閘北宋公園路青雲坊後面甲順泰文具製造廠、老闆爲浦人陳昌順、五十八歲、昨晚九時九十分、該廠廚司因煮晚餐不慎、遺火陳薪中、一時蔓延、不可收拾、迨救火車到來、火已大熾、延燒四週、歷一小時始熄、計燒毀平房六間、火首陳昌順事後約警拘入警所訊究、聞該廠向華新保險公司保有火險一萬四千元云、

廣東街破韓人毒機關

二十三日下午二時四十分、市警察局派駐北站分局科員孫子遊・永興路警察所警長佘山、會同日領館人員高橋二郎、在廣東街二四八號高麗人家、查獲販毒犯高麗人王[illegible]喜・嫌疑犯韓敬哲・王再律等二名、餘抄獲海洛英及料子共七件、（與紙包）、海洛英二百小包、當將所有人證交由日領館來員提歸訊辦、

幸脫火坑不圖老母已去世 飽嘗痛苦之年青女子 上吊投河一再求死

嘉善訊、縣屬三區西塘鎮居民王德芝、於八年前去世、遺下一妻一女、女名婚貞、現年廿九歲、周家境貧困、由親戚介紹至上海工廠作工、詎進廠不久、廠忽停歇、婚貞失業後、在滬無法可想、乃又由小姊妹之介紹、進游藝場爲女招待、不該年、竟被人拐賣於韓莊爲妓、數年來備嘗痛苦、屢想跳出火坑、終無機會、直至前日（二十二日）始乘隙逃返西塘、不料一到家中、豈知老母已於去年身死、婉貞悲痛之餘、痛不欲生、於昨日（廿四日）下午三時許、竟投繯自殺、幸經鄉人發覺救下、後於五時許、忽又投河自盡、亦經救起、後由鄉人楊某、代爲集資、送往加興其堂妹處暫居、

確認親子

要求與同居之婦 脫離關係

住西愛文義路二六六號寶應人金谷寶（廿八歲）現延律師在地方法院、訴住閘北城內大夫坊州三號女子朱秀英脫離同居關係、確認與其所生子、與被告發生同居關係、民國廿一年間起、生一子名金龍、現已四歲、衣食住三項均由原告供給無缺、被告因受其母教唆、竟致染賭台習、目原告爲傀儡、屢欲脫離、原告因恐其子失母愛、未終隱忍未發、本年九月二日、被告竟乘原告不防、私捲衣物、攜子逃去、經原告報警追告、嘗歸無效、嗣於本月五日、始將該被告尋獲、[illegible]先解決民事問題、[illegible]不得已而起訴、仰依法確認金龍爲原告之子、脫離同居關係、昨日下午庭長開庭、被告未到、原告一造供述後、庭論再傳、

華捕越界拘人

本地人沈毛囝、廿四歲、業牛奶小販、昨晨五時許、攜帶大批牛奶、送往各定戶、行經滬西海防路地方、適有捕房七○四號華捕蕭某巡邏、該華捕因見沈所攜之牛奶、係未經工部局衛生處檢驗而私行售賣者、乃捕認爲違章、上前捕拿、沈畏罪逃入華界大西路附近、捕沿其蹤、追至華界、將沈捕獲、由該捕帶入徐家匯警察所、經訊問一過、通知捕房[illegible]、維當該捕進入華界時、附近一帶居民以其越界捕人、商欲與其爲難、幸警察趕到、未發生事端、

發覺奴隸

強迫識字 使人爲奴隸 胡寶成

本地人張寶成、五十六歲、向爲保姆牛意、住城內學西街、富有資財、三年前有宜興人闕老四、因家貧、將十三歲親生女興利、押於張處爲婢、計身價廿一元、期限六年、立有字據、該女現已十八歲、近年來因識字運動、凡不識字之男女、悉令強迫教育、最近該女在識字學校報告警局、派警查究、將該上項情節、吊出押據、將張及女拘局、移解地方法院、由何推事官偵訊、將張交保、該女留候家屬具領、一面以此解放時代、使人爲奴隸、實干和法、乃依刑法二九六條提起公訴、昨經庭訊、被告延律師辯稱、先付廿一元、乃是預支工資、該女每月工資一元五角、行動亦屬自由、純爲雇用性質、並非使爲奴隸、而該女供、父與押往張家爲婢、計押廿一元、至去年正月起、每月始有工資一元五角、庭諭辯論終結、定期宣判、女給其父領回、

海陸運輸公司 捐客侵占定罪

本邑人江炳生、向在江南海陸運輸公司爲棉紗攬客、本月三日江代顧客華棉紗號向該公司定購棉紗二十二包、計價九千三百五十四元二角三分、收受現款、私自侵占、並不交付于公司、經該公司報告總巡捕房、飭探目收集證據、在一品香旅館六十九號房間、將江拘獲、由捕房律師依侵占罪起訴、一法院業已訊結、昨由湯推事開庭宣判、江炳生侵占業務上持有物、處徒刑一年、

湖州破獲僞鈔

湖州訊、吳興縣政府以近據市上發現大批僞鈔、乃時加注意、昨悉在交際花于蓮珠之丹于氏家[illegible]大批僞鈔、[illegible]南街天福客棧[illegible]、計獲新一元鈔一百張、餘已散佈、當將于氏等一併候解訊究、

鐵路旁驚車 心慌肇慘禍

嘉善訊、昨有開航船之王永發及米行職員蔣某、木匠小開陳六觀、各騎自由車沿鐵路向楓涇方面前進、踏至四十六號洋橋畔、突有貨車駛來、一時驚慌失措、永發翻落軌下、餘二人擬用手抱住、詎反被連帶翻落、結果永發面部舌部頭部腰部受傷甚重、生命危險、六觀跌落牙齒三個、蔣某跌落門牙五個、當由該處鄉人雇船送往楓涇博愛醫院醫治、

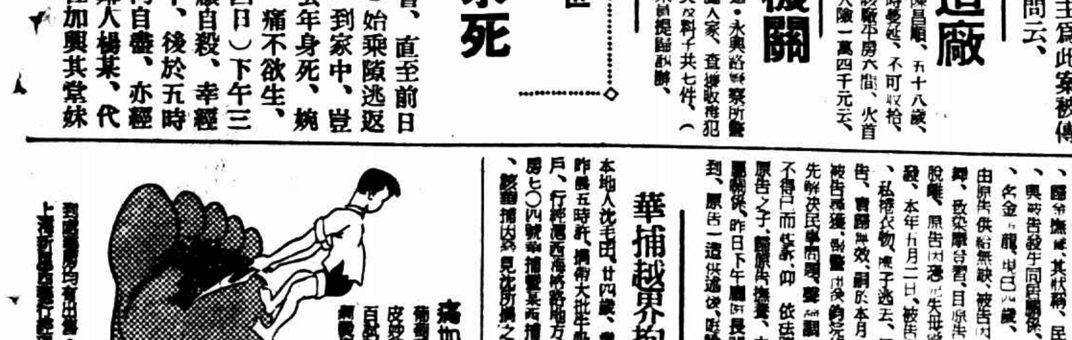

痛如剝皮 一滴妙特靈能止之

[illegible]

妙特靈

到處藥房均有出售 上海新亞藥廠發行

稀奇之發明!!

何時何處均可輕便使用──並雖其一滴亦不空費

其瓶即成自動式之點眼器

新案特許 不麻 不痛

老篤眼藥

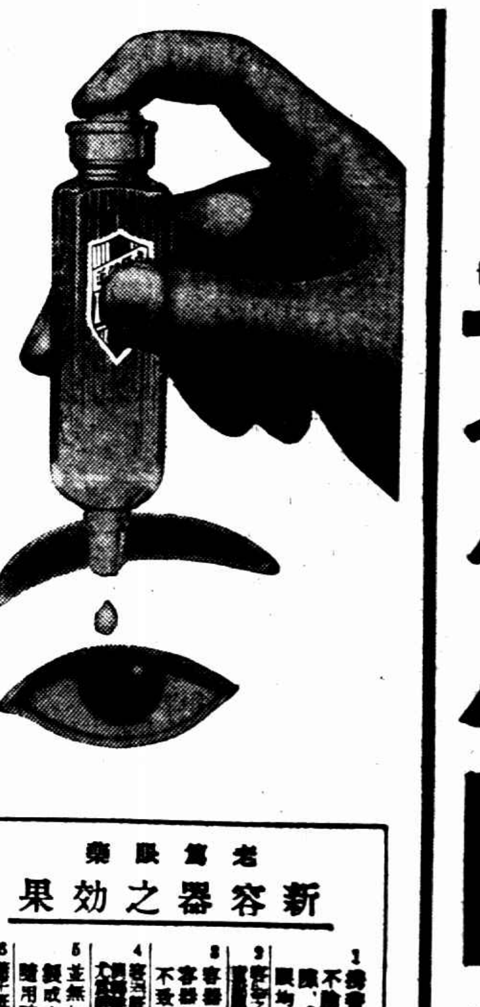

照圖壓下容器上面之膠皮

眼藥水可滴出如意

◎小兒之眼疾另有小兒用老篤眼藥

生產合理化 藥價低廉

小瓶 二角　大瓶 三角　便利包 五角　小兒用 二角

老篤眼藥 新容器之効果

1 携帶便利、用法簡單、故不論在電車裏、或工作寸隙、或於夜間就寢時、點眼均甚便利
2 容器之口不失潔淨、[illegible]
3 容器之蓋子換開時、眼將容器倒倒或倒下、藥水絕不致於自漏
4 [illegible]
5 並無如從來棉及玻璃所製成之舊簡式點眼器、隨用隨濕之虞
6 [illegible]

以貴重藥材配成 最有効力

主治症 大眼、砂眼、爛眼、流行眼炎（結膜炎）、星花眼、充血眼、風眼、眼瞼緣炎、疲眼、流淚眼、眼痛等

有權威而完全無缺之處方

老篤眼藥、係基於日本眼科界之權威井上達四郎博士、任東京眼科病院長中、費多年之研究所得之處方、經醫學博士中島丁三先生嚴重監理下所製成者、故由醫學藥學兩方面觀之、洵爲完全無缺之處方也

處方之合理化─奉期卓効

用法簡單、能將眼病迅速治癒、爲點眼藥之第一使命、老篤眼藥既基於最新學理配成、不僅於收斂、防腐、及殺菌上之功効、且能消炎鎮痛、凡治眼病上應有之諸種作用、無不齊備、而又配製合理、故用此藥、並無其他藥液洗眼之弊、加以効驗神速、洵爲最合近代眼科之藥也

藥到於眼不刺不痛爲特色

老篤眼藥、因有特殊高貴藥之作用、不特藥効準確、點眼不刺激、點眼後「頗覺目力清爽」、此其一大特色也、不特有効於眼疾而於運動、或讀書者、或記帳、以及其他細緻事務時用之、亦可收最大効力

總號 日本大阪市南久寶寺町 山田安民藥房

總經理處 上海河南路 東亞公司

●各大藥房各大公司洋雜貨號以及烟紙店均有出售

新江天與寧興輪 駛甬兩次互撞

在鎮海口內陳家門附近因爭先致肇禍

航政局據報 即派員調查 提付公斷

國營招商局新江天與三北公司寧興輪、同駛滬甬間、前晨在鎮海港口內、因爭先發生互撞兩次、互有損毀、幸旅客安全、照常駛行、於昨晨先後抵滬、向當局報告、互提交涉、並呈請航政局公斷、茲將詳情分誌如下、

兩次發生碰撞

通訊、新江天·寧興兩輪之航行滬甬線、所期相同、午日皆晉遊各搭客趕早、每每爭先抵埠、蓋滬來搭客大都須趕乘早班……

兩輪損壞情形

……

雙方發表經過

……

航政局付公斷

……

中外
各大有
埠司行
均
經售

全國總經售
中國電扇聯合營業所
上海湖北路四九五至四九七號
電話 九六五四〇 九五六〇

華通電業機器廠出品
上海周家嘴路九五九號
電話 五二三一四二五、二七九一五

假死人騙錢

行善須防奸詐之徒

（慈善團體及個人注意）

一面報請捕房緝究

……

武昌工人大械鬥 十六人重傷命危

◎漢口二十四日電、武昌望山門、二十四日晨工人大械鬥、謝光發等十六人重傷瀕死、兇手當場獲十六人、由法院押辦、

按鈴喊冤子女忘恩棄父

經營商業失敗無家可歸

杭州行素女校女教員秦蘭英等被傳訊

竟說自活尚難 不能養父 掉頭不顧而去

杭州訊、紹興商人秦鶴秀、現年五十歲、曩年經商來杭、……

重復赴滬謀事

……

長次兩女到庭

……

無錫七十四歲老警長

自認有煙癮令即勒戒

吳正榮數十年所辦案件難以統計

處死刑者逾七百人

……

風痛濕病·外用新藥

薩婆律軟膏

本藥「薩婆律Sabolil」係化學有機結合，用於關節風寒濕痺，有特別之功效。製爲軟膏外用，既不刺戟皮膚，又無內服藥副作用之虞。尤富滲透性，極易吸收入內。塗擦患處。見功甚速。故腫脹疼痛等狀，均容易治愈。凡急性慢性風濕骨痛·風濕肌肉痛·神經痛（俗稱風氣痛），及其他疼痛性疾患。（外用）均甚效

每錫管售國幣七角

上海復康藥行總經理

……

嫦娥蚊香

臨睡時燃點

香氣所至 蚊蟲立斃

納涼不受滋擾 睡眠高枕無憂

各種飛蟲爬蟲 藥力只殺昆蟲 聞香立斃 對人無害

請注意盒蓋可換取贈品

蚊香合蓋兩隻可換中號嫦娥香皂一塊 合蓋愈多而贈品更屬優良

盒內附說明

各地均有出售

永和實業有限公司出品

永安公司夏季大減價

▲水瓶部▼

本牌上等衛生牙刷 特價三枝八角半

脫毛包換 只售一天

▲糖菓部▼

本牌五磅裝早茶 四色餅干 每聽特價 一元一角

▲化粧部▼

永安牌鮮花露 每瓶三角八分

大號美術香皂 一元八塊

永安爽身粉 三聽九角五分

香煙部

德國老牌打火燈原價每只八七元五角特價三天每只一元二角半

五十枝華芳牌香煙一元四聽

一百枝手球牌半頭雪茄每盒特價五元二角

印花西利綢旗袍料 每件一元

▲上午九時起賣完爲止▼

永安本廠潔白清水漂布每疋四十二碼 十二元九角半至十四元五角

新樣麗絲紗單幅每尺三角七分

襪子部

350針全蠶絲長統女襪 每二雙二元四角

288針加厚蠶絲長統男襪 每二雙二元四角

夾眞絲網眼女套襪 每二雙九角五分

南貨部

老牌聽裝鮮製櫻桃枇杷菓 四聽一元

盒裝緋蛋麵每打九角五分

奉化玉露水蜜桃一磅聽裝 每三聽八角

▲手巾部▼

女裝美術什色紗巾 半打一元

英國男裝什色紗巾 二條九角

新式軟毛巾 一打一元半

提花毛巾被 每條一元半

▲鮮花部▼

神仙魚 每對二元

翩翩魚 每對一元六角

玻璃魚 每對三元

紅翅魚 每對一元半

·只賣一天·

鮮花盆景大賤賣

▲洋酒部▼

法國如意三星牌白蘭地酒 每瓶二元

美最時德國大瓶啤酒 每元四瓶

禪使命 ……

出清賤賣

……本主人白

天津路盜刦 損失千餘元

昨晚九時三十分、天津路五福弄四十三號突來盜匪四人、一執手鎗、闖入內室、嚇禁事主聲張、刦去現鈔首飾共値洋一千餘元、事後事主投捕房請緝、

無錫開棺驗女屍

許金娣生前受傷因病身死

無錫訊、……

上海五洲大藥房發行

普陀化珣和尚與一孀婦 爭七萬元存欵起訟端

婦人黃進寶爲向捕房告發 委託轉期圖章被換

化珣首先聲明 存摺掛失

依侵佔罪起訴

……計洋七萬元、爲氏取出存摺七扣、除登報聲明外、另向銀行掛失等等、而黃氏於閱報之後、亦卽延日籍律師向總巡捕房報告、謂本人於廿三年三月十五日、以黃福記名義存入七萬元於四行儲蓄會、定期二年、計分存摺七扣、該項存摺連同圖章均置於中一信託公司本人所開之保險箱（戶名黃福善）、至廿五年三月十七日到期、卽偕同化珣至中一將存摺及圖章取出、囑化珣前往支取。八千餘元、並轉期二年利息。……

少年男女同吞鴉片

界路北站大旅社、前晚十一時許、突來男女旅客各一、男名陸惠中、南京人、二十二歲、口操本地白晉、女張氏、十六歲、稱係夫婦、開四十二號房間、旋卽閉門就寢、至昨日下午二時五十分、尙未起身、茶房心中頗疑、卽叩門詢問、詎良久未聞聲息、立卽稟告帳房、設法將門啓開、見男女兩客橫臥牀上、均不省人事、確實係雙雙服毒、當卽電報該管匯司捕房、捕頭立飭中西探員前往調查、一面電召救護車將男女兩客分別車送同仁醫院及上海療養院救治、據醫生檢得吞服生鴉片煙、幸中毒尙輕、性命均無礙、至彼等自殺原因、據云爲受經濟壓迫、

許承基未過美人關

（文見第七版）

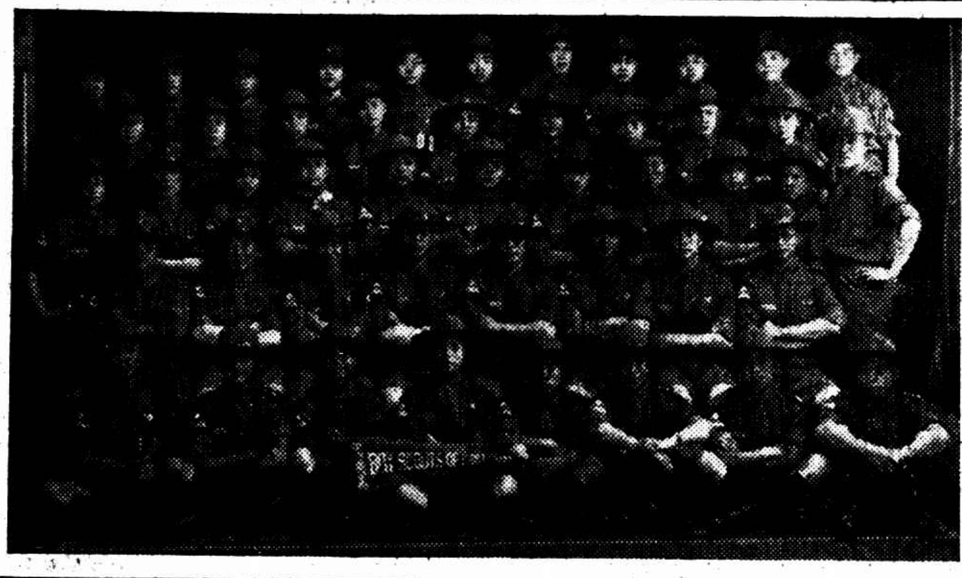

中國童子軍參加世界第五次大露營及意大利青年大露營代表團（王開照相館攝）

傳英日談判 以中國問題爲主

郭大使談我國經濟政治權利必能顧及

英將與各關係國商太平洋不侵約

◎倫敦二十三日中央社哈瓦斯電、東京方面日昨傳出消息、謂日本廣田新外相、業已訓令駐英大使吉田茂、與英國外務部當局開始進行談判、此間消息靈通人士聞訊之餘、咸感滿意、據自上星期以來、英日兩國政府、即已有所接觸、因而證明雙方已有進行有益的談判之可能、至於未來談判之內容、各關係方面、均認爲當就政治經濟問題加以討論、而在政治方面、則當以中國問題爲主、關於此層、英國方面之主要願望、乃使日本承認中國領土主權完整之原則、並將中國門戶開放與各國在華貿易機會均等之原則、予以證實、至「滿洲國」承認問題、是否亦當討論及之、則英國官場方面拒不加以說明、特半官界若干人士以爲此一問題、勢難擱置不談、惟玆事體大、英國政府在探詢國聯會大多數會員國意見之前、勢難加以考慮耳、至以經濟問題而言、英日兩國咸願樹立一種制度、用以促進雙方貿易、但英國各自治領政府所採用之進口稅率、並不一致、此乃困難所在、此外、英國關係方面、深恐英日兩國進行談判之後、蘇聯方面或亦發生反響、愛確切說明未來談判、並不針對任何第三國而發云、

◎倫敦二十三日中央社路透電、英外相艾登、頃在下議院答議員之問話、謂英政府將利用適當機會、與最有關係之他國政府從事商榷、以探知其對於英帝國會議在原則上業已贊同的締結太平洋不侵略公約提議之意見云、

◎倫敦二十四日中央社路透電、中國大使郭泰祺、今日與路透訪員談及英外相艾登與駐英日大使吉田將舉行談話事稱、中國對於此事、當然將密切注意、而有深切之興趣、余信英日在遠東關係之調整、可使中日依平等互惠基礎調整其關係、更易奏功、聞日本今日之願成此舉、其熱切殊不亞於中國也、今由相信在未來之談判中中國之經濟與政治權益、必受充分之注意云、各報對英外相與日大使未來之談話、迄今尚未有評論者、倫敦與遠東有關之各界、皆誠摯歡迎此項談話、深信所可得之實際結果、必有益於遠東各民族、聞政界視前途頗有希望、當談話進行之際、將無宣發表、以便易於成功、談話之主要目的、將爲消除國策問題上種種誤會、聞自一般貿易關係起、至中國各項問題、均將涉及之、現信英日在華宜更詳悉彼此之意志、帝國會議所提太平洋新公約建議、似亦將討論之也、

◎◎◎◎

西海面監察區域工作 義反對英法代行

所有軍艦仍留駐西海面維護該國利益

◎羅馬二十三日中央社電、按之負責方面消息、西班牙海面義國各軍艦、奉有政府訓令、業已退出西班牙海面監察計劃、消息靈通人士頃宣稱、義國在西班牙方面、置有重要利益、以故各該軍艦仍當留駐西國海面、今後若受襲擊、自當立即加以報復、惟德義兩國軍艦前所監察之區域、若由英法兩國海軍代之行施監察、則將加以反對、義大利政府現正考慮、倘有他國船舶裝載志願兵或軍火接濟西國政府軍、或當有義國軍艦出而攔截、至於德國他日若對西國共和政府行施報復手段、義國是否出而參加、雖不可知、但據官方人士聲稱、德義兩國按之柏林羅馬政治軸心、仍當維持聯繫關係、又謂義國仍當出席倫敦調整委員會、並賡續遵守不干涉協定所載各項約束、但以其他各國亦予以遵守爲條件云、

◎倫敦二十三日中央社哈瓦斯電、據羅馬方面傳來消息稱、義國退出西班牙海面監察計劃後、該國軍艦凡担任監察工作者、匪特仍當留駐西班牙海面、且奉令遇有船舶裝載志願兵前往西國助政府軍作戰、或載運軍火供給西班牙政府軍者、皆當加以截留云云、此間一般人以爲、此舉不啻封鎖西國政府軍海岸、足以招致最嚴重之影響、而認眞威脅國際和平、此外德國半官界人士亦表示、該國嗣後當保留維護該國利益之權利、倘以此種表示、與羅馬消息相對照、尤堪注意、特一般人猶望凡此種種消息、與德義兩國眞正意向不合、

德國艦隊 向地中海移動

對西不擬採取和平態度

◎葡萄牙國南部拉哥斯港二十四日中央社哈瓦斯電、德國巡洋艦「希爾上將」號・「紐倫堡」號・「卡爾斯路」號三艘、暨驅逐艦三艘、裝油船一艘、頃已開抵本港即將駛往地中海、

◎柏林二十三日中央社哈瓦斯電、德國政府頃向倫敦西班牙內亂不干涉辦法調整委員會提出照會、告以德國業已確定退出西國海面監察計劃、但德國對於調整委員會或不干涉一項原則、今後究採何項態度、則照會中並未說明、此外半官方面頃就德國退出海面監察一事、發表長篇評論、略稱、德國保留各項權利、「將用適當方法、保障該國所屬船舶、阻止瓦倫西亞政府布爾希維克黨、不致再有罪惡的侵犯行爲」云、此其用意、係謂德國各軍艦、今後仍當留駐西班牙海面、並對於西國共和政府、不擬採取和平的態度、此間外國人士、因而頗感不安、

◎柏林二十三日中央社哈瓦斯電、德國政府退出西班牙海面監察計劃之後、頃已派遣巡洋艦「格拉夫斯豐」號、駛往西班牙海面、協助現在該處德國各軍艦、保護德國利益、

英法艦隊 將擴大範圍

及于西國全部海岸線

◎倫敦二十三日中央社路透電、英國各界對於德國不復參加海上監察計劃之決定、認爲係解決因四國未能妥議處置德艦被攻事而起的僵局之可歡迎的辦法、倫敦人士、亦因自始至終未發生報復問題、爲之一慰、衆信德國若干軍艦仍將駐於西國海岸附近、以保護德國航業、而步德後塵退出監察計劃之義國、亦必有此同樣舉動、今後英法艦隊、勢將擴大其活動範圍、而及於西國全部海岸線、否則亦將請不干涉委員會之其他委員國、參加此監察工作、德義兩國、雖已聲明退出海上監察計劃、然仍爲不干涉委員會之委員、而遵守不干涉協定、

沈鈞儒等案今日在蘇開庭

各被告之辯護律師已到蘇 如時間上許可將開始辯論

◎蘇州二十四日電、沈鈞儒等被危害民國案、定二十五日上午九時開庭、沈鈞儒之辯護律師爲秦聯奎・劉崇佑・李肇甫、章乃器之辯護律師爲張志讓・陸鴻儀・吳曾善、王造時之辯護律師爲江庸・李國珍・[illegible]、李公樸之辯護律師爲[illegible]・鄂森・陳志皋、鄒韜奮之辯護律師爲張耀曾・[illegible]・孫祖基、沙千里之辯護律師爲江一平・徐佐良・汪葆楫、史良之辯護律師爲劉祖望・俞承修・俞鍾駱、大致均已到蘇、下榻蘇州飯店、開庭日如時間許可、將開始辯論、又沈等以本月十一日審理時、被告及辯護人等先後就起訴書列舉事實、提出答辯者、聲請二十餘點、方推事等未事理由、一律裁定駁回、於時遞狀要求、所有前請調查證據二十餘點、除未經呈案證物外件、俟於二十五日更新審理時當庭調查外、其未能呈案之證物及屬於審判外日前傳喚或囑託訊問之證人、請依刑事訴訟法第二百五十三條規定、分別爲調取傳喚或囑託之處分、其所列請求之點共有十項之多、

刺汪案定期公審

◎南京二十四日中央社電、刺汪案一審業經首都地院判決、余立奎張玉華賀坡光等犯、各依法判處死刑在案、各被告當即表示不服、紛向蘇高五分院提上訴、該院據訴後、聞已定於下月十七日假首都地院公審、聞承審是案之審判長已選定、將來京審閱卷宗、至余犯之指定辯護律師王龍業爲該犯擬具答辯狀、日內即將向法院呈遞、

大隊日偽車 開入熱察

◎北平二十三日快訊電、據此間華人方面接多倫消息、日人爲防熱察人民續起抗戰計、決增調大隊日偽軍入熱察、實行武力壓抑、原駐遼寧省西北部通遼縣之日軍工藤師團所屬赤坂重砲隊、經證實業於本月廿日全部輸送入熱、另有步兵約三千餘人、則於廿日前分兩批開赴熱河承德、候令入察、

汕案交涉擱淺

日提無理要求經我拒絕

◎香港廿四日申時社電、汕日領山崎對汕案要求、㊀撤汕市長警察局長、㊁道歉、㊂賠償、㊃慰問日僑、並允改善遷移警章、已被我方拒絕、致復遭擱淺、山崎昨離省、表示決停止與汕當局談判、

宋子文由港抵省

昨出席港廣東銀行董事會

香港電、廣東銀行董事會廿四日晨十一時開會、到宋子文・李樹芬・霍芝庭等多人、討論行務、十二時許散會、下午四時五十分、宋偕蔣尉先陳康齊等乘廣九車上省、陳行貝祖詒定廿六日由港乘胡佛總統輪北返、

兩路客車新價目 將於七月一日起實行

京滬滬杭甬兩路客車、決自七月一日起、變更票價、玆將普通客車三等車自滬至各站之新價目錄後、（按二等車價照三等車加一倍、頭等車照三等車加二倍）、

▼滬杭甬

	上北站至以下各站	上南站至以下各站
上海西站	〇・一五	
徐家滙	〇・二〇	
新龍華	〇・二五	〇・一〇
龍華		〇・一〇
梅隴	〇・三〇	〇・一五
莘莊	〇・三五	〇・二〇
新橋	〇・四五	〇・三〇
明星橋	〇・五五	〇・四五
松江	〇・六〇	〇・四五
石湖蕩	〇・七〇	〇・六〇
楓涇	〇・九〇	〇・八〇
嘉善	一・〇〇	〇・九〇
七星橋	一・一〇	一・〇〇
嘉興	一・二〇	一・一〇
王店	一・三五	一・二五
硤石	一・四五	一・三五
斜橋	一・六〇	一・五〇
周王廟	一・六五	一・五五
長安鎮	一・七〇	一・六〇
許村	一・八〇	一・七〇
臨平	一・八五	一・七五
筧橋	二・〇〇	一・九〇
艮山門	二・〇五	一・九五
拱宸橋	二・一〇	二・〇〇
杭州	二・一〇	二・〇〇
南星橋	二・一五	二・〇五
閘口	二・一五	二・〇五
錢塘	二・二〇	二・一〇
蕭山	二・三〇	二・二〇
吟龍	二・四〇	二・三〇
北錢清	二・四五	二・三五
柯橋	二・五五	二・四五
紹興	二・六五	二・五五
皋埠	二・七〇	二・六五
陶家堰	二・八〇	二・七〇
東關	二・八五	二・七五
曹娥	二・九〇	二・八〇
驛亭	二・九五	二・八五
五夫	三・〇〇	二・九〇
馬渚	三・〇五	三・〇〇
餘姚	三・一〇	三・一〇
蜀山	三・一〇	三・一〇
丈亭	三・一〇	三・一〇
葉家	三・一〇	三・一〇
慈谿	三・一〇	三・一〇
洪塘	三・一〇	三・一〇
莊橋	三・一〇	三・一〇
寧波	三・一〇	三・一〇

▼京滬路 上北至以下各站

眞如	〇・一〇
南翔	〇・二五
黃渡	〇・三〇
安亭	〇・四〇
天福庵	〇・五〇
陸家浜	〇・五五
青陽港	〇・六五
崑山	〇・七五
正儀	〇・八〇
唯亭	〇・八五
外跨塘	〇・九五
官瀆里	一・〇〇
蘇州	一・〇五
滸墅關	一・二〇
望亭	一・三〇
周涇巷	一・四〇
無錫東站	一・四五
無錫	一・五〇
石塘灣	一・六〇
洛社	一・六〇
橫林	一・七〇
戚墅堰	一・七五
常州	一・九〇
新閘	一・九五
奔牛	二・〇五
呂城	二・一五
陵口	二・二五
丹陽	二・三〇
新豐	二・四〇
渣澤	二・五〇
鎮江南站	二・五五
鎮江西站	二・五五
高資	二・七〇
橋頭鎮	二・七五
下蜀	二・八〇
龍潭	二・九〇
棲霞山	二・九五
堯化門	三・〇五
太平門	三・一〇
和平門	三・一五
南京	三・二〇

日使川越今日啓程來華

日本駐華大使川越茂、携其三省會議所決定之新方案、準於今日、偕秘書星田、由橫濱啓程、乘日郵淺間丸來華返任、該輪定二十九日下午抵滬、

許世英赴京

◎九江廿四日電、牯嶺電話、駐日大使許世英與其夫人及秘書黃伯度、於廿四日上午離山赴潯、乘江華輪赴京、謁王外長後即赴滬與川越會見、

汪主席病已漸痊

精神甚好飲食亦佳 最近期內赴廬休養

◎南京二十四日中央社電、汪主席十七日出席中常會返邸後、即患心臟脈搏間歇症、經延醫療治、病症當日即減輕、現在邸靜養中、中央社記者以海內外人士、對汪主席政躬違和、至爲關懷、爲明瞭汪氏近日病況起見、特走訪中政會副秘書長曾仲鳴氏、叩詢詳情、承曾氏見告如次、曾氏謂汪主席病症連日經戚壽南宋梧生兩醫生及汪氏隨從醫士羅廣霖會同醫治、近日已漸痊愈、其因膽囊結石所泛發之黃疸病、本極輕微、僅手指足指間皮膚現有黃色、旋經醫士檢查、悉心治療、及數日來之靜臥、黃色已去、可知膽汁已不復流充血液中、目前醫士仍勸汪主席繼續靜臥數日、使肝膺趨於健康、並同時服用藥劑、以防膽囊發炎、至於心臟脈搏間歇症、現仍繼續施用藥劑、以期早日恢復正常狀態、汪主席現在病體雖未完全復元、但精神甚好、飲食亦佳、惟均遵醫生所囑、屏除一切謝客、每日靜臥調養、大致數日後必可就痊、汪主席仍決定於最近期內赴廬、俾可照常出席談話會、一面復能在山靜養調攝、各位醫生亦同意汪主席赴廬、惟均勸不可再作長時間之講演及談話、以免過度辛勞、何日動身、刻未確定、屆時僅羅廣霖醫士隨往、俾能隨時檢視身體云、

廬山暑期訓練 定期開學

九牯道上行人絡繹 受訓者約一萬四千人

◎九江廿四日中央社電、牯嶺電話、具有復興民族意義之廬山暑期訓練、行將於七月四日開學、一週以來、往來於九牯道上者、絡繹不絕、均爲籌備暑訓參加暑訓或担任暑訓工作之人員、牯嶺街上、頓添熱鬧、行人突見增加、其中尤以軍官爲多、胸佩黃綢之臨時徽章、極爲忙碌、精神則甚興奮、此次被調來山訓練者、約有一萬四千人、將分期舉行、每期約四千五百人、其中包括軍官、警官、縣長、軍訓教官、政訓教官、黨務人員、中學校長、新運會職員、及童子軍幹部、按其性質、共分九組、各組有組長主其事、在訓練時、除一般之訓練外、各組均有一同之訓練、現第一期則定於下月一日二日兩日報到、三日編隊、四日開學、每期時間爲二十日、其中訓練時間約十五日、每期畢業後、即[illegible]舉行、至九月初可訓[illegible]畢、暑期過後、行見此二萬數千之新的動力、分[illegible]全國、將爲國家復興工作有步驟有方法之推動、我國未來之政治將有新[illegible]動態出現、和新的效果[illegible]獲、此可預卜也、

賀衷寒出國

中委兼軍委會政訓處處長賀衷寒氏、奉命出國考察、定今（廿五日）晨乘義郵康特羅梭號啓程赴[illegible]德、及其他各國考察、

太原鎗決 漢奸烏琪

◎太原二十四日中央社[illegible]、此間廿四日槍決漢奸烏琪一名、該犯受叛逆[illegible]秘密團體指使、潛入[illegible]刺探軍情、

廬山兩大新建築工竣

傳習學舍及大禮堂

◎九江二十四日中央社電、牯嶺電話、將爲廬山暑訓用之兩大新建築廬山傳習學舍與大禮堂、現已全部工竣、此兩大建築、各歷一年餘之工程、始行完成、費資七十萬左右、傳習學舍建築之偉大精美、將爲廬山之冠、全部均用鋼骨水泥築成、因廬山一般洋房、均用石塊、內部裝置如暖氣電燈浴池等、一應俱備、樓計六層、全部可容千二百人、每室二十人至四十人不等、臥室之左右則爲洗盥室、均按臥室之人數分配、此外有教室辦公室等、大禮堂則爲宮殿室、上覆玻璃瓦、內分二層、下作膳廳、上爲禮堂、可容千數百人、並可放映電影、一切設備亦極完善、此兩大建築在牯嶺之河東路圖書館南旁、面水背山、形勢極佳、且風景幽美、此次將作暑訓一部應用、中國新的幹部將由此處產生、待若干年後、當爲歷史上之勝地也、

英仍與我進行談判 在南京建新大使署

◎倫敦廿三日中央社路透電、英外相艾登、今日答自由黨議員曼德之問話、謂英政府現仍與中國進行談話、以期在南京覓取建造新大使署之地基、

日外務省醫官主張 外交官應檢驗血液

僅屬於O類者始爲合格

◎東京二十四日中央社電、日本政府爲完成準戰時機構起見、不僅需要根本改革現有各種組織、且須顯著改變培育與擢用人才之政策、一般對剛復之品質、尤爲重視、昨日外務省醫官新垣提出動人之建議、主張在外交官員體格檢查中、應加入檢驗血液一項、屬於O類血液者始爲合格、據新垣之意見、血型之相互適應、早已被德國醫學專家所倡、在決同品格之四類、血液中即A B AB O四類、屬於B[illegible]、其性格一定是不屈與果斷、而意志亦堅強、[illegible]理日本外交者、必須屬於最後之一類、此乃該[illegible]極之建議所力主者也、

取消惠通公司偽組織

粵郵務協會通電

◎廣州二十四日中央社電、粵郵務協會以惠通公司天津東京線私運航郵、破壞我郵政主權、廿四日通電籲請全國郵務員工、一致奮起、作政府外交後盾、達取消惠通公司偽組織之目的、

張自忠抵樂陵謁宋

◎天津廿四日中央社電、張自忠二十三日由津南下、當日午後抵樂陵、謁宋哲元報告並請示一切、本週內即可返津、

北平 長春堂監製

道士商標

避瘟散 無極丹

辟瘟 却暑 暈痛 立止

居家旅行 必備良藥

上海總發行所 英界五馬路金壽里十九號 電話九一五〇〇

胃鑰

分片裝汁

胃痛足以妨害身心事業

胃鑰可以解除胸脘疼痛

上海中西大藥房發行

苦戰至第三週 許承基終被淘汰 敗於美國名將麥谷之手

◎中央社倫敦二十四日路透電、中國國手許承基、今日在惠勃爾登網球錦標賽第三週中、被美國名將麥谷擊敗而淘汰、比數如次、

麥谷（美）〔三—六、六—一、六—二、六—四〕許承基（中）

▽比賽概況

許出師告捷先勝第一盤、照此盤許之擊法看來、似可操勝劵、蓋其步位極爲準確、發球極爲迅捷、正手抽擊亦殊精彩也、但麥谷究非弱者、二三兩盤中揮發威力、許乃苦於招架、擊球常出界外、第二盤中、祇第二局得勝、第三盤中、亦祇勝第三第五兩局而已、許在此兩盤中如用上網作戰之術、結果或不致如此、最後一盤、許於敵人壓迫中、態度異常鎭靜、曾兩次擊敗麥谷之發球局、但力不從心、終於敗北、

▽混合雙打

◎又混合雙打中國何仁軒與英國彼得森配搭、敗於英國朗特與勃特拉之手、何昨夜小受風寒、今日體況復原、但年青之彼得森、大犯怯場病、第一盤曾造成各四平局、此後即不景氣、一敗塗地、全戰祇歷二十分鐘、即告完畢、結果如下、

朗特（英）勃特拉〔六—四、六—〇〕何仁軒（中）彼得森（英）

◎中央社倫敦廿三日路透電、惠勃爾登網球賽、今日舉行男子單打第二週、中國選手許承基・何仁軒俱告勝利、但蔡惠全則被淘汰、各項成績如次、

▼男子單打

（中）許承基〔六—四、四—六、六—二、三—六、六—三〕威爾特（英）
（英）夏斯〔六—三、一—六、五—七、七—五、六—一〕蔡惠全（中）
（日）山岸〔六—一、六—四、六—三〕台維特（英）
（日）中野〔六—一、六—三、四—六、六—四〕盧相維爾（義）
（德）亨克爾〔二—六、七—五、三—六、六—〇、六—三〕丁納爾（英）
（美）麥谷〔六—一、六—二、六—一〕費休士（瑞士）
（德）克拉姆〔六—二、六—〇、六—四〕脫蕾（英）

◎單打第二週其餘各組之勝利者爲勃郎威治（澳）、克勞馥（澳）、麥格拉斯（澳）、古克茄維克（南斯拉夫）、

（英）奧斯汀〔六—二、六—三、六—〇〕雷平（美）
（美）勃奇〔六—二、六—二、六—二〕休士（英）

許承基戰勝威爾特

威爾特爲本年英國台杯選手之一、許承基苦戰五盤、以三比二勝之、兩人勢均力敵、故戰來興味百倍、許所立步位之準確、與高壓球之爽脆、技術俱足驚人、且常引誘威爾特上網、而用高挑球取勝、第一盤許球運亨通、四次平局後、所出之球、常擦網而過、因而得勝、第二第四兩盤、威爾特大發雄威、發球峻急、常使許不能還擊、兩盤均爲其所勝、最後一盤、許演出十分精彩、高壓與抽擊、角度均極銳敏、尤以着地還擊之球、博得四座掌聲不絕、

蔡惠全竟功虧一簣

蔡惠全之對手夏斯、亦爲英國名將之一、第一盤蔡殊不景氣、但至第二盤、蔡看出夏斯反手球之弱點、向其攻擊、勝來甚易、第三盤夏斯曾以四比一領先、蔡力爭上流、居然反敗爲勝、第四盤蔡可勝未勝、第五盤又輸、遂敗、

▼男子雙打

（美）格蘭脫・勃奇〔六—二、三—六、六—三、六—〇〕派克・勃魯能（美）（法）
（捷）孟塞爾・赫克脫〔六—三、六—三、六—二〕克勞馥・麥格拉斯（澳）

▼女子單打

（英）侖勞〔一—六、六—一、六—二〕李荣娜（智利）
（英）納塞爾〔六—一、六—一〕湯姆遜（英）
（美）傑谷勃〔六—三、六—二〕希雷（英）

◎按克勞馥麥格拉斯係預定之種子選手、去歲曾達決賽週、不料於第一週中即告敗北、殊出意外、

世界重量級拳擊賽 錦標問題發生爭執 喬路易士決赴倫敦角鬥

◎中央社倫敦二十三日路透電、喬路易士擊敗世界重量級拳擊錦標勃拉道克後、此間拳擊界、對喬路易士是否有權要求繼承錦標榮銜發生爭辯、爭辯之理由、蓋以喬曾被希滿林擊敗之故也、

◎喬昨日曾對往訪者宣稱、渠決意赴倫敦一行、與法爾對希滿林之勝利者一決雌雄、法爾與希滿林之戰、已定八月底或九月初舉行、此間拳擊界決視此戰爲錦標爭霸戰、而置喬路易士擊敗上屆錦標勃拉道克一舉不顧云、

海潤天空話網球（四）

（譚邦傑）

五・溫布爾盾比賽結果如何？

（編者按：邦傑之稿係先期寫好、而溫布爾盾已開賽矣、讀之只供參考）

◎網球技術與實力、既不如田徑賽或游泳那樣易於比較、而國際間比賽、又往往會產生怪異而出乎意料之外的結果、例如最近炙手可熱的德選手亨克爾、大敗奧斯丁而獲得全法公開賽冠軍、誰又想到日前會敗給許承基的手下敗將史提芬尼呢？（義德台盃複賽、史以六比三、六比三、五比七、六比二勝、）故將來溫布爾盾的戰況將發生如何變化、實難逆料、不過現在尙可就一般現況、作個大致的推測罷了、

◎將來參加溫布爾盾比賽的各國選手、能發揮相當實力作一二週以上之活躍者、當不外下列諸人、（英）奧斯丁、哈爾、休士、休士與塔開（雙打）、哈爾與王爾德（雙打）（法）布塞斯、特斯脫勒摩、皮特拉、鮑羅脫拉與布魯能（雙打）、（德）克拉姆、亨克爾、克拉姆與亨克爾（雙打）（美）巴琪、派克、格蘭特、瑞芝、巴琪與麥谷（雙打）、（澳）克勞福、勃郎威治、麥格拉斯、奎士脫、（捷）孟捷兒、赫克特、西智那、（其他）許承基（華）斯提芬尼（意）、山岸（日）、派拉達（南斯拉夫）、龐錫克（南斯拉夫）、福克森與克力伯（南菲雙打）、

◎欲在上列諸人中、選出能參加Quarter-final的八個人、實非易事、不過在比賽抽籤前、主持者一定會先擇定八個種子（Seeds）以便編排分組的、現在這八個Seeds已經主持者選出來了、

◎計有下列諸人、巴琪（Budge美）格蘭特（Grant美）派克（Parker美）克拉姆（Cramm德）亨克爾（Henkel德）奧斯丁（Austin英）孟捷兒（Menzel捷克）麥格拉斯（McGrath澳）等、雙打的優勝隊則不外美國巴琪與麥谷（Mako）組、德國克拉姆與亨克爾組、法國鮑羅脫拉與皮特拉（Petra）組、英國哈爾與王爾德（Wild）組及塔開與休士組、澳洲麥克拉斯與克勞福組等、

◎以上諸人、實力大致都極接近、打起來將有火熱的演出、自不成問題、惟猛虎相鬪、必有傷者、將來打到最後四個人的時候、大約美國要佔兩個人、德國佔一個人、其他國佔一個、而最後的決賽則不外巴琪對某一個人（亨克爾？克拉姆？或格蘭特？）

◎據十六日倫敦電訊、我國參加此大比賽之健兒計有、許承基、何仁軒、蔡惠全三人、

◎單打方面、何仁軒第一週將遇美國選手派克（世界反手抽擊最强者）、恐不免以直落三敗退、蓋派克在日美台盃比賽時、擊破日選手毫不費力也、許承基則遇英選手莫立根（R. E. Mulliken）、許氏可輕易勝之、蓋莫氏去歲全英網球十傑表內無緣、至蔡惠全遇誰尙未定、惟許承基同組中有一個克拉姆之存在、許君如欲打入最後八人之列、則必須先打倒克拉姆才行、這種希望極爲微弱、也是運氣欠佳、抽籤換一個別人不好麼、現在惟望許君屆時拚命揮拍、打出一個三比二的比數而已、

◎雙打方面、何仁軒與英國莫立根合作、這兩人本是老搭擋、但是在第一週中遇見勁敵—南菲洲之法瓜生（Farquharson）與克培（Kirby）、南菲單打不見佳、但這兩人的雙打極頑强、大約何氏一組要糟糕、許承基則與瑞典選手許羅特合組、首戰紐西蘭與英國之雜牌軍、打得勝鼓可不成問題、至於蔡惠全與比選手奎提配組、第一週也許好過、第二三週恐怕難逃、

◎總之、我國的注意力只可集中於許承基身上、看他能征服幾週、與克拉姆對抗的戰績如何、許氏如能得到一個好配手、例如英之奧斯丁、則雙打能打入最後幾隊也未可知、但這不過是幻想而已、

◎關於溫布爾盾大賽、話已說得不少、現在正式的比賽即將幕了、吾人且靜待消息吧、（未完）

世運委員會十大議案之內容

健美

世運委員會一九三七之年會、開定於六月七日至十一日、集議於波蘭之華陸Varsovie、是會內部工作、視上年爲豐富、除職員改選案主席委員Baillet-Latour伯爵利郗伯爵以次、可望蟬任外、其著要之節目、擇舉之有十大端、

一日世界運動會誓詞從嚴修正案、杳歷屆世運大會誓詞原文、句云、吾曹誓於世運大會、作光明之競爭、「尊重遊藝規則、」而以武士之精神、爲爭國家之光榮兼顧運動之名譽而參戰、傳說上列原文「尊重遊藝規則」一句、今擬改爲「恪遵世運規程之一切條件、」俾其語意、更見深切、

二日下屆冬季世運應否舉行案、査冬季世運要目、不過滑雪與滑冰之兩項、今者國際滑雪協會、因滑雪科教員之業餘資格問題、與世運委員會發生齟齬、致下屆冬季運動、或祇餘滑冰一門、而將有根本打消之懼、然體育教員、無論何科、凡受薪給者、盡當認爲職業運動家、萬一此項業餘職業之爭、幸得相互調解、不至坐誤下屆冬季運動之全功、則第五期冬季世運、是否應移至日本、抑仍就歐洲名勝中擇地舉行、仍當付之討論、

三日各國預賽人員之練習期、應予限制案、査今各國參加世運會賽之選手、大抵早已棄其固有之職司、入場練習、在其悠久之練習期內、雖若未曾領取現金、而生活費之受公家津助、亦非少數、此則不免近似職業運動家、亟應設法限制、

四日卓著優績之業餘運動家、應否聽任收受有價值之贈品案、如參加世運競賽榮膺錦標之運動家、每兼從本國方面或從獎進運動之機關、另受價值高而便於轉售之贈品、此事是否合乎業餘資格、正待委員會加以審查、

五日帆葉滑翔機加入世運會賽日程案、德隩諸大陸國運動家練習有年之帆葉機年來成績日佳、可以不拘天時地形之任何變移而飛行無阻、今則正擬規定帆葉機運用方法、草擬比賽規程、

六日國際電影業商會請求將電影選作加入「世運文藝賽」案、査上屆世運文藝賽、共分五部十五獎、（每獎各三名、）建築設計占其二、圖繪版畫占其四、其餘三部、各占三獎、雕塑銘鑄其一也、音歌曲譜其一也、劇本drame以及抒情lyrique記事epique之詩、又其一也、而今益以電影獎、則得獎機會、或將有六部之多、惟各部中、儘有停發金牌獎而僅發第二第三兩名之獎者、亦有三名一律停發者、非若輕技重技各獎之每賽無缺額也、

七日世運會各國行禮方式應歸劃一案、方今各國行禮方式、彼此各不相謀、不僅帶有政治意味、且易引起其他各國之反感、世運以天下一家爲宗旨、絕不容有畛域與芥蒂之存留、此案爲瑞士國所提出、想可博得委員會一致之同情、

八日世運比賽中之水球與泅泳、不應同日舉行案、査水球雖爲隊賽之球戲、然與足球等球戲不同、凡賽足球者、絕不一預跳跑擲諸輕技賽、而從事水球之選手、每次兼預其他泅泳賽、設或世運日程表、仍如一九三六年之會、將水球與他項泅泳、併列於一日、則將令預賽之人、疲於奔命、此爲比賽項目時間分配之問題、乃匈國之提議、

九日一九四〇年日本東京世運會之一切計劃、各國亟應及時表示意見、勿任日本單獨行動案、查一九四〇年、適逢日本皇室二千六百年紀念盛典、而四年一週之世運、亦爲盛典之一、此案務使兩種盛典、得其分配之宜、而不至互相妨礙、

十日臨競賽時使用有毒藥品提神之法、有損道德與健康之一案、此會對之、亦應加以詳審之討論、

綜括言之、歷屆世運委員會最大之難關、莫如業餘職業之爭辯、是以上述十件之議案、對此爭辯、具有直接與間接之關係者、已占四件之多云、（附圖象徵本屆委員會之一難題、其一日本人小林朝一郎Asaji KOBAYASHI 版畫名作、曰滑雪、其二荷國軸人氏B. ESSERS版畫名作、曰滑冰、我國圖繪版畫、各擅勝場、想國中藝術界、定多名雋、趁此準備、俾對一九四〇年世運文藝獎之圖繪版畫一部、進行預賽、而不復讓日本等國、專美於前也、）

象徵冬季運動版畫名作之一、

象徵冬季運動版畫名作之二、

草地網球戰報

北草地勝南草地　九對六
葡商會勝法商會　八對七
斜橋會勝日本會　十二對三
康悌會勝花旗會　十對五

津滬埠際網球 在滬舉行

一年一度津滬埠際網球賽、本屆輪值在上海舉行、上海主持者草地網球聯合會、現正從事佈置、籌備七・八・九・三日僅作男子雙單打賽、因女子賽該會未得天津派選代表隊之通告、故停止籌備、

組長、（三）修正[illegible]理由招待衞生[illegible]、[illegible]合格不得服務或陳列及販賣、（五）由會方通知各單位、運動員選後、須即注射傷寒霍亂預防針、

關於虹口田徑

虹口田徑[illegible]陳永福・雷鉅康・唐五洪・陳國華・黃霈世・王鈞・李頌・朱沙飛・王儒君・徐楚・孫學文・萬良・周妙根・劉國威・黃務元・陳子材・葉中殿・周英傑・王根元・陳文成・崔偉林・李左棠・史敏三・朱福勝・黃國興・張益三等廿餘人、報名參加七月三日之本市初選、[illegible]定於廿七日（星期日）下午三時、假虹口公園作第一次[illegible]、[illegible]

矛盾乒乓隊歡迎比賽

中一信託公司矛盾乒乓隊、[illegible]最近[illegible]後、[illegible]隊員[illegible]列後、[illegible]王培基、[illegible]吳元庭・馬小章・何吉昌・朱神華・吳杏賓・田[illegible]・徐[illegible]・[illegible]・范彭齡・馬端甫・田浩源・錢仰聖・楊迪甫・田時勳・沈慶雲・胡天年・尹伯年・王[illegible]、[illegible]約單雙打比賽、隊址北京路二七〇號、電話一[illegible]

全運乒乓預選

▽前晚成績

王仲衡勝朱葵生　三—〇
郎德培勝鄧國富　三—一
張連生勝盧頌平　三—〇
馬廷亮勝韋振華　三—〇
陳光文勝姚冠凡　三—一
鄒國範勝謝登輝　三—〇
歐陽維勝顧正陽　三—一
陸漢俊勝張聲榮　張棄權

▼今晚程序

王仲衡—王惠章　郎德培—謝登輝
張連生—鄧國富　姚冠凡—王惠章
馬廷亮—顧正陽　郎德培—韋振華
鄒國範—盧頌平　歐陽維—朱葵生
馬廷亮—陳光文　陸漢俊—[illegible]

全運籌委會昨開常會

中央社南京廿四日電、全運籌委會七次常會、廿四日下午二時半在教部舉行、主席王世杰（由雷震代、）除報告事項外、討論各項決議、（一）聘定國術組各股股長、（二）李良聘爲宣傳組副組長、夏光宇爲交通組副組長、易克嶷爲[illegible]副

杭飛馬籃球隊今日抵滬

杭州飛馬籃球隊、今午十二時抵滬、寄寓東亞體專、該隊除於事前已接洽之比賽外、並歡迎各界函約比賽、通訊處霞飛路東亞體專陸雪高、茲將該隊隊員及已訂妥之比賽誌下、領隊王文幹・隊長方恩綬・隊員何以校・裘光明・陸福康・李鑑亭・陸雪高

廿五日對藝華公司　藝華
廿六日對黃蜂隊　中國
廿七日對震旦大學　震旦

市一業餘網球

▽昨賽結果

賽員勝負　成績

江天鵬〔六—四、七—五〕徐文瀾
劉國楨〔六—二、六—三〕賈幼良
蔣鈞〔六—四、六—三〕徐紀瑝
蔣[illegible]勝[illegible]元亮　[illegible]棄權
蔣勝〔六—二、七—五〕李潤身

滬田徑預選下月舉行

本市參加全國運動會各項球類預選一部份業已辦竣、男女田徑人選除以參加上海國際田徑會者作一基礎外、再參酌各選拔委員選擇比較可靠之成績、及七月三日之預選湊足男女共七十人參加訓練營受訓、茲悉預選決定七月三日在市中心區體育場舉行、凡未被選入訓練營之男女運動員自信具有相當成績者、均可報名、定本月底截止、報名處在市體育場指導組王復旦處、

商務印書館 本週新書一覽

日期	書名	著譯者	定價
六月廿一日	＊中國近三百年學術史（大學叢書）	錢穆著	平裝本二冊 定價四元二角 郵費一角五分
	＊蔣介石先生嘉言類鈔	彭國棟編	定價九角 郵費五分
	焦氏筆乘正續（國學基本叢書）	焦竑撰	定價二角五分 郵費二分
六月廿二日	＊世界各國之食糧政策	日本農林省米穀局編 沐緒瓦等譯	定價二元四角 郵費七分
	＊中國封建社會	瞿同祖著	定價九角 郵費二分
	八股文小史（國學小叢書）	盧前著	定價二角二分 郵費一分
六月廿三日	金文歷朔疏證（國立武漢大學叢書）	吳其昌著	二冊 定價五元 郵費一角五分
	新海軍知識	李冠曉著	定價七角 郵費二分
	古物研究（史地小叢書）	濱田耕作等著 楊鍊譯	定價五角 郵費二分
六月廿四日	＊哥德對話錄	T. P. Eckermann著 周學普譯	定價二元 郵費七分
	＊中華民族的人格	張元濟編著	定價三角 郵費二分
	民國廿四年度教育部視察各省市義務教育報告彙編	教育部編	定價五角 郵費二分
六月廿五日	＊中國民法物權論（大學叢書）	曹傑著	平裝本 定價二元二角 郵費五分
	西域研究（漢譯世界名著）	藤田豐八著 楊鍊譯	定價六角 郵費二分
	家庭教育之理論與實際（教育雜誌叢刊）	黃覺民編	定價四角 郵費二分
六月廿六日	＊教育部公布 發生學名詞	國立編譯館編訂	定價一元 郵費五分
	△科學進步談（漢譯世界名著）	伍況甫譯	定價一元一角 郵費五分
	羅隱年譜（中國史學叢書）	汪德振著	定價五角 郵費二分

〔附註〕書名上加有△者爲星期標準書　書名上加有＊者爲本週特價書　概照定價七折發售

外埠函購各書除郵費外另加掛號費八分

本館編印　出版週刊　零售每冊二分　預定全年五十二冊一元（國內郵費在內）

401

第卅九期

航空公路建設獎券

頭獎廿五萬元

七月二日開獎

購券多 中獎之機會亦多

國民政府航空公路建設獎券辦事處發行　上海愛多亞路一八三至九

立法院五委員會審查通過
廿六年度國家總預算案
數字照原案通過附帶建議四項
今日立院例會提出審議

◎南京二十四日中央社電、立法院財政經濟法制外交軍事五委員會、二十四日開聯席會議、審查二十六年度國家普通歲入歲出總預算案、由財政委員會委員長馬寅初主席、當將該案照小組會初審結果通過、小組會初審結果、係將該案歲入歲出經臨數字、照擬定總預算書原案通過、惟附帶建議四項、㈠建設事業專款、似亦應編成預算送院審議、並應自二十七年度起、將建設事業專款編入總預算之內、其應守秘密部份、得依法不予公布、㈡營業預算、自二十七年度起、應依法編造、送院審議、㈢庚子賠款及其他特種基金預算、自二十七年度起、亦應依法編造、送院審議、㈣財務費之龐大、歷經該院於審議總預算案時、附帶建議、請予裁減、而二十六年度預算又增列三百八十餘萬元、似應仍請切實裁減、另聞該案擬提二十五日院會審議、屆時如不及議竣、或將援開臨時院會續議、俾該案於本月內完成立法程序、呈送國府於年度前公布、以符預算精神、

◎◎◎

中國通商銀行

上海市銀行業同業公會會員銀行
前清光緒二十二年設立

本銀行創立最早素以輔助工商各業促進社會繁榮為宗旨近復奉財政部撥入官股資本總額增為國幣四百萬元經辦下列各項業務

業務部　辦理存款放款匯兌及其他一切銀行業務
儲蓄部　辦理定期儲蓄活期儲蓄特種教育儲金定活兩便儲蓄及其他儲蓄業務
信託部　經理信託存款保險倉庫並代理房地產之經租買賣並代理公司債票之發行有價證券之買賣代收債票本息以及其他信託業務

總行　外灘七號　電話　一五五五〇　一五五五六　一五五五八　一四一三八　一五五五七　一五五五九　轉接各處部
業務部經理室電話　有線　五七七三　無線　一三七七三

本埠支行　虹口下海路六六號　電話　四二六八八　四三一八八
法租界外灘一〇五號　電話　八三二三二　八五二三三
愛多亞路四四五號　電話　八二一二八　八一四二一

外埠分支行辦事處　南京　蘇州　鎭前　無錫　寧波　定海　杭州　漢口　廈門
其他各埠均設有代理處可直接通滙
備有詳章承索即寄

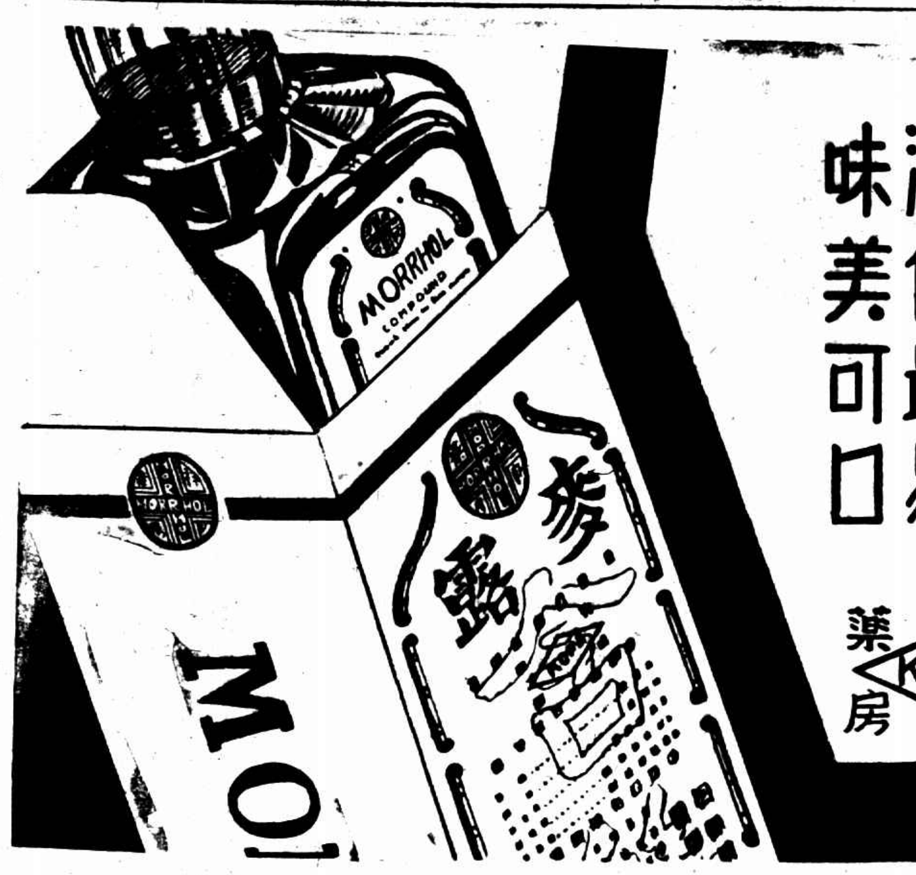

科發麥露

肺癆聖藥

補元益虛
辟癆潤肺
消化最易
味美可口

認明科發商標

科發 KOFA 藥房

科發大藥房監製

滬商會呈財部
請卽裁廢國貨轉口稅
車運捐輸運需稅洋貨反得暢銷無阻
所得稅已施行轉口稅已有抵補

上海市商會、依據本屆大會議決呈請財政部、裁撤國貨轉口稅、呈云、屬會於六月十九日、召集第八屆會員大會、據會員化粧品業同業公會、提出議案謂財政部整理國貨轉口稅以利貨暢案、其提案內開、自鐵道部實施聯運負責以來、商民稱便、昔者輪運之貨今則一律改交車運、因輪運之貨、須繳海關、完納七•五轉口稅方能出口、費用既巨、手續尤煩、車運則無須完稅、而運費則隨等級而定、費用既省、手續簡便、故國貨工廠商號咸以路運、視為減輕成本之唯一路徑、故所有運貨、均改車運、並將省得七•五稅款、減輕貨價、貽給顧客、便與外貨競爭、用副我政府之期望、相沿迄今、已成慣例、乃自去年秋季以後、鐵路運輸、突然擁擠、常見北站待運客貨、高積如山、該國貨一經路站之貨、每遭積閣、據路局職員云、貨多車少、雖以最速運出、[illegible]形、本可敷運、然所有國貨完七•五轉口稅、[illegible]、勢必虧血本、若待車運、則[illegible]、故國貨[illegible]運輸之境遇之中、大有望洋興嘆之慨、反觀洋貨、每得洋商轉口之便利、暢銷無阻、到處傾銷、國貨原有好市場、因運輸困難、只好讓洋貨長驅直入、攫銷於市場、此實國人所痛心、抑為國家之損失也、此在運輸方面而言、似應請求[illegible]國貨轉口稅者一也、又查政府對於轉口稅一項、原擬在所得稅實施之後、即行取銷、查所得稅已於本年一月一日實行開征、此在稅務方面而言、似應請求[illegible]國貨轉口稅者二也、基上兩點、請求[illegible]國貨轉口稅、不但於華商營業上[illegible]與外品相抗衡、抑亦國家稅收上、亦無甚影響、為此提請財部[illegible]國貨轉口稅、以利貨暢、而示鼓勵、是否有當、敬請公決等情、經大會討論結果、僉以轉口稅為國內通過稅、政府於民國二十四年七月間曾有定期撤廢之表示、徒以當時關稅進口加稅為抵補、外交上遭遇困難、致暫停頓、有俟所得稅開征後再予實施之擬議、現在所得稅實行開征、已將半年、二十六年度概算、列入該項稅收二千五百萬元、以之抵補裁撤轉口稅、實屬綽有餘裕、議決呈請財政部、刻日裁撤轉口稅、以除障礙而惠實業在案、理合備案呈請鈞部鑒核、准予施行、實爲公便、

津商會請緩徵所得稅
財部批示不准

◎天津廿四日電、津商會前分呈財部•冀察政委會、請予緩徵所得稅、財部日前已批示各函號、應一律照繳、冀察政委會廿四日亦令而得稅辦事處照常開徵、並令商會領導商民願盡納稅義務、

閩省府議決發行兩庫券

◎福州廿四日電、閩省府委員會一二一次會、議決發行廿六年義教短期庫券三十六萬元、充實金庫短期庫券四十八萬元、俟將條例呈奉中央核准備案後、即可開始發行、

川災善後研究會
請除川省苛政以救災民
勒派煙款：一年四徵：驗契徵稅

本市川災善後研究會、昨電呈南京國民政府、中央黨部、軍委會中政會、行政院、監察院、財政部、軍政部、實業部云、[illegible]

司法院通令
刑事被告不得濫押久羈
得停止羈押者應兼採責保等方法

◎南京二十四日中央社電、司法院以近來各法院及各縣司法機關、對於刑事被告濫行羈押者、事實上頗所難免、且有停止羈押、亦每使具舖保擔保、始許釋放之者、[illegible]

英格蘭銀行
購金值五百萬鎊

◎倫敦二十三日國民新聞社電、英格蘭銀行今日大購金條、計值五•〇四五•二五九鎊、其數較數週前所購者尤多一倍、

佛郎將貶償說
有謂法新財長未到任前不致出此

◎巴黎廿四日中央社路透電、現新任財長龐萊、尚未由華盛頓返國之前、龐氏究將如何挽救財政之危局、外間謠言甚熾、有醜政府擬於龐氏尚未返國之前、即將佛郎貶價超過去年所允許之程度者、惟他方面則覺新財長未返國之前、政府不致驟出此策、同時亦有謂佛郎之貶價、僅屬取快於一時、結果實無價值可言、並聞若干消息靈通者言、龐氏返國之後、擬將佛郎貶價至一九二六年之程度、使佛郎與金鎊之比例爲每鎊合一百二十四佛郎云、

吶春抵京謁王外長

◎南京廿四日電、暹羅外部秘書吶春、廿四日晨到京、午謁王外長致敬、

中正醫學院招生

◎南昌二十四日電、中正醫學院招生已籌備就緒、定本年暑期考收新生一班、名額六十名、凡高中畢業者、均可與試、報名日期南昌七月一日、南京武昌七月二十九日、八月二日起在三處同時舉行考試、六月十五日開學、

美鋼業工潮
蔓延未已

◎美國俄亥俄州華倫城廿三日中央社哈瓦斯電、本城法庭、日前判決、限制鍊鋼業罷工糾察隊活動之後、此間頃有工人一萬人、宣告罷工、表示抗議、但幷未發生暴力行爲、據工會領袖聲稱、今晚將有工廠十餘家參加罷工云、

浦東盜刦殺人案
續獲供搶嫌疑犯

浦東楊家宅一八八號某宅前遭盜刦、其子抗盜被殺、業經捕獲案犯多名、茲又續獲嫌犯一名、供出有關人徐有桂、二十六歲、任浦南珠湖路草棚、有供給盜犯嫌疑、遂由老閘捕房探目偵悉、於昨晨七時將同案犯、會同市警察局長、馳往將徐拘捕、當場抄獲六寸勃郎寧手槍一支、[illegible]子彈、[illegible]、抄獲手槍、交由警局訊究、

婦人誘匿堂弟
投函恫嚇勒贖

[illegible]於本月十六日被誘匿堂弟[illegible]失蹤、一時遍尋無着、[illegible]當局追緝未獲、昨據父接得由上海許氏來函、氏與夫相商業出、須有五千金、遂被吞佔、將[illegible]、當將堂[illegible]

湖州訊、本城[illegible]八歲學生[illegible]

命相家大不同啓事

鄙人滋滬設硯以來辱承各界贊許業務繁忙應接不暇招待不週抱歉良深今爲酬答問津來賓起見特此延長接談時間以免來賓向隅之憾每日上午九時至十二時下午二時至九時▲潤例相談氣色二元淸談命理四元大六壬課二元細談流年五元普通批張五元號金一律加二地址上海靜安寺路跑馬廳對過同福里一號電話三七二八二

中一信託公司

資本　實收三百萬元
公積　積存五十萬元

信託部　管理財產執行遺囑經理房產辦理信託投資及一切特約信託業務
銀行部　辦理各種存款放款貼現匯兌及一切商業銀行業務
儲蓄部　辦理活期定期另存整取整存另取存本取息訂期活存禮券儲金等一切儲蓄業務
保險部　辦理水險火險業務
證券部　代客買賣各種公債庫券股票
保管庫　出租保管箱並辦理露封彌封保管
倉庫　招堆客貨地址北蘇州路九八八號

總公司　上海北京路二七〇號
虹口辦事處　北四川路八六〇號
西門辦事處　中華路一五五六號
西區辦事處　靜安寺路一一七〇號
漢口分公司　漢口特三區湖北街

典員自盜
科刑賠還

南通訊、六甲鎭徐洽源典當職員高永明、竊首飾房內金飾七十五件、重二十九兩四錢變賣、因取贖察破、高經法院判處徒刑一年六月、並賠還三千六百元、高永明不服、向高等法院上訴、刻恐仍維持原判、

一部紅樓夢
勾動愁腸
態度失常告假離校

……漢口心勉中學校長……
談女生自殺之前後

漢口訊、漢口心勉中學女生羅賓漢、由失戀而自殺、曾經轟傳武漢、其母羅吳氏、認爲校方過于放棄責任、控該校校長於漢口市府、該校校長愈爰、昨特向新聞界發表公開談話、大意謂該生中日在校、不時長嘘短嘆、校方當派訓育員吳師母特別留意、六月十日清晨、該生同寢室之同學、均要求[illegible]吳師母代爲清查、適吳在早餐、會畢、乃率同任校各生、齊赴各寢室檢查、及查至該生所用之櫃內、竟發現「紅樓夢」一部、當有某生指明係某之物、因當上有某生之姓名也、此時羅生竟[illegible]大肆咆哮、態度失常、經校方多方安慰、亦制止[illegible]、任何同學之勸告[illegible]實、是校方並未損羅生[illegible]、復求校方以羅生如此情形、[illegible]、居校不宜、乃通知其表姊胡曼文、謂該生有病、請其前來領之歸家、由胡曼文親自簽字領回、校方有請假單可憑、是該生自此已因病回家、與校方已無關矣、至十五日、羅生會來校一次、[illegible]經領回之表姊胡曼文函向校方[illegible]、在校方當不能認爲該生已經回校、該生家長呈市府聽文內、[illegible]

一堂者、不知何所根據、至謂該生十五日返校、卽齋員不准羅生上課、[illegible]謂已上課。[illegible]情形、係該生來校在草亭內休息、經吳師母會見、詢以來校何事、並再三安慰、謂汝病未愈、應多事休養數日、亦未指該生有其他不法行爲、該生乃與同學歸校[illegible]同去、是此校方何來强迫離校之事實、至伊母所謂該生離校前、曾表示自殺之意、校方不立對氏方言明、事後又未加以防範一層、更無理出、查該生既因病經該表姊胡曼文親自領回、所有該生之行動、[illegible]

拋棄電車上
垂斃之男孩
身畔有書年歲姓名之紙片一張
患童子癆醫治無效身死

南翔人男童陸阿根、今年十歲、近因患童子癆病、治療無效、勢將垂斃、其家屬因無力管理其生時之衣食、[illegible]死後之棺殮等費、於二十日下午十時許、由其家屬將其乘同搭乘法商電車公司往來於徐家匯十六舖間之六路電車上、中途其家屬下車洮逸、將阿根拋棄於車上、迨車至徐家匯、無人伴其下車、由四一九號售票人看見、原車帶回、至大自鳴鐘報告麥蘭捕房、由探上車、將阿根抱下、送捕房、搜查其身畔、僅有紙片一張、上書該孩姓名年歲籍貫、[illegible]地、送送廣慈醫院、至廿三日下午[illegible]時身死、由捕房將尸送往驗尸所、昨日報請二法院派員驗明尸體、諭交普善山莊收殮、

[illegible]之處、似對前言過表示。、嘗有校方既知其自殺。意而不與其來領之表姊者、兼校方令其歸家、實以該生有病之故、並未聞其有自殺之意也、至若該生之病、是否屬實、[illegible]、有不知之理、更何得謂係校方於[illegible]塞之辭乎、至於全校師生、對於[illegible]其家屬、基於人道同情心、無不[illegible]惜云、